MATRIMONIO ASESINADO: EXHUMARIAN CADAVERES

Ampliarán la Indagatoria a Sergio Mauricio. Su Abogado Defensor Confirmó Relación de Pablo Guillermo y su Madre

• Inform. págs. 4-5

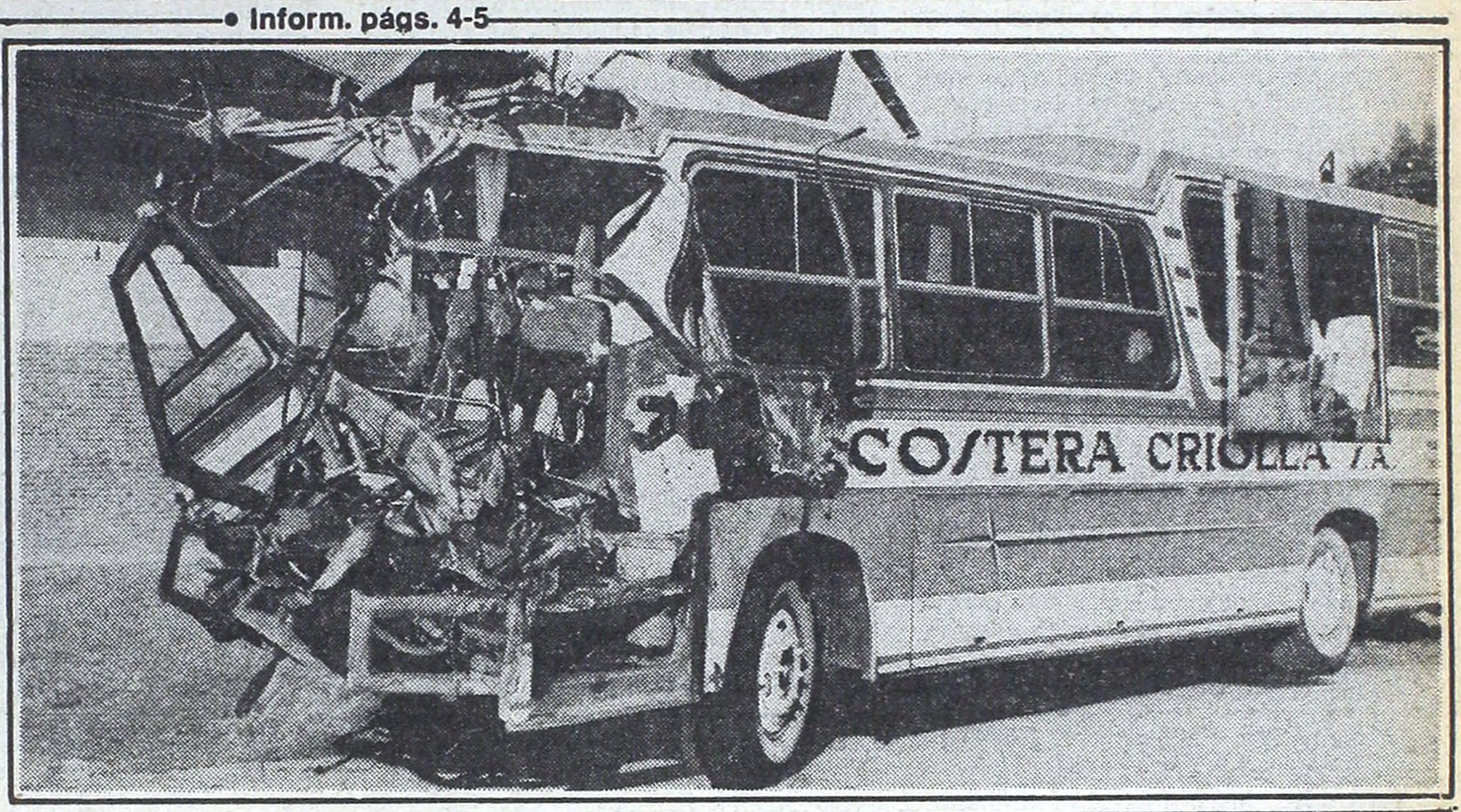

La ruta 2 es nuevamente escenario para la tragedia. Este ómnibus chocó a un camión jaula y a su vez fue embestido por un semi-remolque. Como trágico saldo queda la muerte de 4 personas y 22 heridos de consideración. La otra foto, muestra a uno de los pasajeros del micro, que sufriera heridas de grave consideración, siendo atendido en el hospital municipal de la localidad de Chascomús.

crónica
FIRME JUNTO AL PUEBLO
EL DIARIO DE MAYOR CIRCULACION 6ª EDICION DE LA NOCHE • EN EL PAIS
AÑO XVIII - BUENOS AIRES, MIERCOLES 10 DE JUNIO DE 1981 - Nº 5.981 - $ 2.000
RECARGO VIA AEREA $ 100

CHOQUE EN CHASCOMUS: 4 MUERTOS Y 22 HERIDOS

Se Embistieron un Omnibus y 2 Pesados Camiones

• Inform. Pág. 8

RADICALES PEDIRAN LA LIBERTAD DE ISABEL

• Inform. Pág. 6

LOS NIÑOS OLVIDADOS

Villa Amelia: Un Colegio en la Miseria

Villa Amelia es un pequeño mundo, con casas muy precarias y calles de tierra, ubicado en la localidad de Ingeniero Budge, en el partido de Lomas de Zamora, allá en el sur del Gran Buenos Aires. En ese punto, la educación y el futuro de los niños argentinos que allí se encuentran parece una quimera, pese al esfuerzo de estoicos maestros.

Hay una sola escuela —denominada Número 12 "Primera Junta"— emplazada en la orilla del maloliente arroyo Falucho y próxima a una villa de emergencia, y su estado es deplorable.

Eso no es lo peor, ya que todo estado similar siempre puede ser, en caso de que se lo desee convertido en algo mejor. Lo que verdaderamente alarma es la desidia de quienes antes pudieron concretar el cambio y el desinterés de aquellos que hoy podrían lograrlo en caso de preocuparse.

Como ello no ocurre, dos mil niños continúan hacinándose en tres turnos en el viejo edificio de esa única escuela, sufriendo el frío más intenso en el húmedo invierno de la zona, el calor más angustiante cuando llega el verano y alternándose en la recepción de flagelos, tales como la disenteria y la hepatitis, a través del agua contaminada que deben ingerir

Al intentar hablar del tema, es visible el temor a hacerlo de la directora del establecimiento educacional que, pese a sus carencias, aún ostenta, con conmovedor orgullo, una bandera argentina que se mece al viento. A cambio, ella dice: "Mire, señor, los maestros y nosotros, los encargados de dirigir esto, hacemos lo que podemos. Por eso, mejor sería que usted hablara con las autoridades del Ministerio de Educación. Allá puede haber una explicación..."

Esa explicación, indudablemente, debería contener razones válidas para no haberse encarado determinadas refacciones imprescindibles en la Escuela Número 12 "Primera Junta"; imprescindibles, si es que en ese ámbito preocupa e interesa la educación y el futuro de argentinos en formación.

Quien no vacila en explicar por qué allí todo sigue igual, es un vecino del lugar, Héctor Andrés Masiello, de la Sociedad de Fomento de la zona, quien expresó: "Nosotros ya nos entrevistamos con las autoridades del Ministerio de Educación y Cultura, quienes nos dijeron que como ese edificio no es del organismo —sino alquilado a un señor de apellido Abuck—, no harán ninguna reparación".

Ante el estupor del cronista, Masiello sonríe y dice: "Nosotros estamos acostumbrados, no se preocupe. Si los chicos no se mueren, nos sentimos conformes. Ahora hemos juntado unos pesos, con rifas y lo que se puede sacar de nuestros sueldos de trabajadores y, a plazos, vamos a comprar unas estufas..."

Cuando se le hace notar que aparte del Ministerio de Educación y Cultura hay otras autoridades, Masiello responde: "Hicimos una infinidad de pedidos al intendente anterior, el que asumió en 1976, pero nunca nos respondió. Ahora pedimos una vereda desde la calle 21 hasta la esquina de la calle 25 y Necol, donde está la escuela —son unos 100 metros—, y que se arregle el puente que cruza el arroyo. Nos dijeron que sí. Vamos a ver qué pasa y cuan receptivas son las nuevas autoridades..."

Mientras nos alejamos del lógico escepticismo del miembro de la Comisión de Fomento, nos cruzamos con varios chicos que salen de su precaria escuela. En sus rostros hay alegría y mucha inocencia. Esa que no tienen quienes no se preocupan por su futuro.

Aprender es para estos niños un auténtico desafío a la muerte: para ir a la escuela deben cruzar este puente deteriorado. Deplorable abandono.

Cuesta creer que es una escuela. A pesar de todo se dan clases, gracias al fervor de docentes y alumnos. Basta de escuelas-taperas.

UNA INSOLITA PROPAGANDA REALIZO PILOTO MENDOCINO

MENDOZA, 10 (De nuestro corresponsal).— Con el objeto de promocionar la creación de un aero club, un piloto civil aterrizó con su aparato Piper sobre la ruta nacional 40 cercana a la villa cabecera del departamento de Tunuyán.

La insólita campaña la protagonizó Francisco Carrascosa (hijo), quien al comando de un Piper monomotor y acompañado por Felipe Martín, decidió en la víspera en las primeras horas de la tarde, efectuar un aterrizaje sobre la ruta 40 que atraviesa el departamento de Tunuyán, distante 100 kilómetros al sur de la capital mendocina, y desde allí, acompañado de una caravana de vehículos que lo aguardaban, dirigirse por la ruta hasta el centro de la villa cabecera, con el objeto de promocionar la creación de un aero club en la zona del Valle de Uco y además entusiasmar a nuevos aficionados por la aviación civil.

La experiencia causó revuelo en la población tunuyanense, realizando, previo al aterrizaje, vuelos rasantes, siendo saludada la máquina desde abajo por sus habitantes.

Carrascosa, dijo que con esto quieren hacer que se tome conciencia en la población de Tunuyán de la necesidad de crear un aero club en la zona del Valle de Uco mendocino.

ADIOS, A LAS ESCUELAS RANCHOS

CORDOBA, 10 (De nuestro corresponsal).— El Ministerio de Cultura y Educación de la provincia anunció que en el lapso de una semana dejará inaugurados nueve edificios escolares en el interior de la provincia que reemplazarán a idéntico número de escuelas-rancho que fueron recibidas oportunamente en transferencia de la Nación.

El programa de habilitación de los nuevos edificios se cumplirá a partir del 13 de este mes.

El anuncio consigna que próximamente serán inauguradas otras 22 escuelas que completarán esta etapa del denominado "Operativo Cura Brochero" que desde hace tres años viene desarrollando el gobierno provincial para erradicar definitivamente las escuelas-rancho con lo que se completa el conjunto licitado durante 1980.

Por otra parte, está programada la construcción de otros 31 establecimientos así como 5 ampliaciones, lo que demandará una inversión de 10.000 millones de pesos. El gobierno pretende que al período lectivo 1982 hayan desaparecido totalmente en la provincia los edificios escolares inadecuados.

PRESTAMOS PARA LOS JUBILADOS

La subsecretaría de Estado de Seguridad Social recordó que en razón de un convenio suscripto entre la Caja Nacional de Previsión del Estado y Servicios Públicos y la Caja Nacional de Ahorro y Seguro se otorgan créditos personales a los beneficiarios del citado organismo previsional.

Los jubilados y pensionados de las ex cajas del Estado, Servicios Públicos y Ferroviaria interesados en obtener estos préstamos deben dirigirse directamente a la sede central de la Caja Nacional de Ahorro y Seguro, Hipólito Yrigoyen 1770, Capital, o a sus filiales de todo el país.

Salvajes Atentados Sufrieron los Teléfonos en Ciudades Cordobesas

CORDOBA, 10 (De nuestro corresponsal).— El gerente de la Regional Noroeste de ENTel, teniente coronel José Pascual, en conferencia de prensa, exhibió los elementos más diversos e increíbles, de los cuales se valieron manos anónimas y depredadoras, para inutilizar un total de 40 teléfonos públicos, ubicados en distintos puntos de esta provincia. Ante el asombro de los hombres de prensa, "desfilaron" papeles, limas para uñas, agujas de tejer, trozos de metal y otros elementos.

Todos ellos, fueron hallados en el interior de los aparatos telefónicos descompuestos y dan la pauta, según señaló el titular regional de ENTel, de la actitud incalificable de los responsables.

Agregó que tales inescrupulosos no solo afectaron al servicio, sino, lo que es más grave, han demostrado una total falta de solidaridad. Para con sus semejantes, a quienes han privado injustamente de poder gozar de la comodidad que significa el buen funcionamiento de teléfonos en la vía pública.

Recordó también que, sin perjuicio de tal falta de sensibilidad, han incurrido en expresas transgresiones a la ley Penal, ya sea por afectar la marcha normal de las comunicaciones, o también, según los casos, por dañar elementos propiedad del Estado. En razón de tales circunstancias, en caso de ser sorprendidos o individualizados, deberán dar cuenta de su inconducta, ante la justicia Federal.

En otro orden de cosas, el funcionario anunció, que este año, comenzarán los trabajos de construcción de la nueva central telefónica del barrio San Vicente.

LA RIOJA: SE LASTIMARON POR CURIOSOS

LA RIOJA, 10 (De nuestro corresponsal).— Tres personas resultaron heridas de consideración al explotar una bomba antigranizo que manipuleaban, con el propósito de conocer sus mecanismos.

El hecho ocurrió ayer por la tarde en la localidad de Malligasta, en jurisdicción del departamento Chilecito, al oeste de esta capital, resultando heridos de consideración Roberto Solano Díaz, de 23 años; Arnaldo Rivas, de 15 y Juan Carlos Fernández, de 18, todos residentes en la zona.

Los nombrados, en el momento del suceso, se encontraban manipuleando el artefacto que se había adquirido para la lucha contra el granizo para resguardar los cultivos, el que imprevistamente explotó, sin que se pudieran establecer las causas que lo motivaron.

Con la premura del caso los heridos, con lesiones en diversas partes del cuerpo, fueron urgentemente trasladados al hospital "Eleazar Herrera Motta" de la ciudad de Chilecito.

Los médicos que operaron a los heridos cuyas más graves lesiones las sufrieron en el tórax, manifestaron el carácter reservado de sus estados.

Mundo Insólito

• MUSICA EN EMBAJADA

NUEVA YORK, (UPI)—. El clarinetista argentino Daniel Skoczdopole, y su compatriota, la pianista Dora Andreu, ofrecieron un recital en el consulado argentino, en el cual ejecutaron obras de Julián Aguirre, Von Weber y Gade.

Los asistentes, miembros del cuerpo diplomático, de la colectividad argentina, de medios artísticos y de la prensa, elogiaron la actuación de los dos músicos.

• AYATOLLAH COTIZADO.

NUEVA YORK, (UPI)—. Una firma del Ayatollah Ruhollah Jomeini fue vendida en 300 dólares, mucho más que los autógrafos de Ronald Reagan, Jimmy Carter, y John Lennon, estableciendo en realidad un record para una persona viva.

El presidente del Club Universal de Coleccionistas de Autógrafos, Herman Darvick, dijo que la firma está en un sobre y data de 1979, poco después de que Jomeini asumiera el poder en Irán.

El autógrafo fue comprado por un coleccionista neoyorquino que desea permanecer anónimo.

El record anterior había sido de 550 dólares, que se pagó por un autógrafo del multimillonario Howard Hughes.

• ESTILO TRAVOLTA, NO

HOLLYWOOD, (UPI)—. John Travolta está encantado debido a que, según dice, su último trabajo "no es otro filme estilo John Travolta" alejándose de la imagen presentada por "Fiebre del sábado por la noche" y "Grease".

El nuevo filme se llama "Blow-out" (Estallido), es una obra de suspenso, sin canto o danza, en el cual Travolta comparte el papel protagónico con Nancy Allen.

LO QUE AUMENTO FUE LA BRONCA

Los Principales Nucleamientos Gremiales Califican de Burla y Limosna la Mejora Salarial

Los más importantes nucleamientos gremiales del país se pronunciaron severa y categóricamente acerca de los aumentos salariales recientemente decididos por el gobierno nacional. Tanto la Confederación General del Trabajo (CGT), como la Intersectorial CNT-20 y la Coordinadora de Gremios Estatales, difundieron sendos comunicados en los que las nuevas escalas son calificadas, entre otros duros conceptos, como "burla", "limosna" y "subsidio al despido".

En el documento dado a conocer por la central obrera se denuncia "como una nueva burla a los trabajadores los aumentos dispuestos" y se exige que "de inmediato se retorne al régimen de convenciones colectivas".

Los incrementos, se afirma, "ni siquiera cobran el significado de una limosna. Por lo menos la limosna tiene un contenido: la caridad, y en este caso, a la ausencia de toda justicia se agrega la absoluta falta de un perfil humanitario que concurra en auxilio de la situación de millones de hombres y mujeres".

La CGT expresa que "comprueba una vez más que los trabajadores argentinos, lejos de ser los 'convidados de honor', son los convidados de piedra dentro de un proceso que descarga las consecuencias de una crisis generada por una política económica que ha destruido el aparato productivo nacional, sobre las espaldas de aquellos que perciben un ingreso fijo".

● NO CONTEMPLAN ASPIRACIONES

La Coordinadora de Gremios Estatales consideró que "los aumentos dispuestos no contemplan en absoluto las aspiraciones de los agentes del Estado y muchos menos un resarcimiento del poder adquisitivo del salario y constituyen una nueva agresión a la dignidad de los trabajadores".

En otra parte señala que el aumento está lejos de las peticiones elevadas a los poderes públicos, y el nucleamiento entiende que no es posible, en las actuales circunstancias, mantener una brecha "tan significativa entre las categorías más bajas y las más altas como consecuencia del irrisorio sistema aplicado".

● NO SON AUMENTOS

La Comisión Intersectorial CNT-20 también dio un comunicado con relación a los incrementos salariales, en el que señala, entre otros conceptos, que "las cifras otorgadas no pueden ser consideradas como aumentos pues no guardan relación alguna con el deterioro sufrido por las remuneraciones".

"El mantenimiento de un salario mínimo vital deprimido, se traduce en un verdadero subsidio al despido", se añade.

La Intersectorial también puntualiza que las escalas difundidas "resultan irritativas para los trabajadores" y que "no habrá posibilidad ninguna de reactivación de los mecanismos productivos, si el propio mercado, compuesto por la inmensa mayoría de la población trabajadora, carece de genuina capacidad adquisitiva".

La política salarial mantenida por el Gobierno, —estima la Intersectorial— que "contradice la manifiesta preocupación que han hecho pública tardíamente los poderes públicos sobre el vertiginoso crecimiento de la desocupación, que es fruto de la estrategia económica".

Ante estos hechos, el nucleamiento gremial "se dirige a todos los trabajadores, delegados, activistas y miembros de comisiones internas para que en sus respectivas empresas soliciten una modificación del salario realmente percibido por todo concepto, en un porcentaje similar al utilizado por el Gobierno para la modificación de los salarios mínimos".

Por último la Intersectorial exige "el pleno funcionamiento de las paritarias" en una "auténtica política de concertación social".

El Sindicalista Marcos Trazó un Dramático Cuadro

Se han difundido declaraciones formuladas en Ginebra, durante la reunión de la Organización Internacional del Trabajo, por el dirigente metalúrgico argentino Rubén Néstor Marcos, quien afirmó: "La delegación sindical argentina expuso con claridad en los últimos años, en este mismo foro, los amargos frutos de una política económica antinacional para un país en vías de desarrollo. La realidad, tristemente, ha superado ya los peores pronósticos.

También aseguró Marcos que "hoy son muchos empresarios los que reconocen que los cinco años de política monetarista y aperturista han colocado a las industrias en situación difícil". Marcos enfatizó que "al totalitarismo de las transnacionales, que concentra más poder que un Estado que enarbola su propia bandera y su propio himno, solo podrá oponerse con igual fuerza un sindicalismo nacional e internacional solidario, imbuido de espíritu democrático".

Finalmente, señaló Marcos que la aplicación del programa socio-económico en la Argentina "no solo atentó contra los gremios", sino que ha puesto en peligro "nuestro destino como nación soberana".

UN DESASTRE

Echaron a 940 Obreros Textiles

Se ha confirmado que otros 540 trabajadores han quedado en la calle. Esta vez se trata del personal de la fábrica textil Italar, cuyas autoridades despidieron a todo el plantel de operarios, argumentando razones de fuerza mayor. Ya en abril, la firma había iniciado las cesantías, en forma parcial, y dilatado, con diversos pretextos, el pago de las indemnizaciones de ley.

Ante la grave situación creada en esa empresa, ya que está en juego la subsistencia de más de 500 hogares laboriosos, ha tomado intervención en el problema la Asociación Obrera Textil, filial Morón, que hizo las presentaciones consiguientes ante el Juzgado Federal en lo Penal, a fin de que se aplique la Ley de Seguridad Industrial (21.400) y se procese a los directivos de Italar.

● OTROS 400 DESPIDOS

También se ha tornado muy grave la situación en el ámbito laboral textil del partido bonaerense de Quilmes, donde la empresa SNIAFA conretó el despido de 400 trabajadores. El secretario general de la filial local de la Asociación Obrera Textil, Juan Beloqui, expresó "su más enérgico repudio" a esa decisión empresaria.

SNIAFA, asimismo —según la denuncia de los voceros del gremio—, ha anunciado que continuarán las cesantías, hasta totalizar al resto de los operarios de la firma. Beloqui declaró que dicha firma textil "ha conducido a sus trabajadores a una situación de hambre, ya que luego de suspenderlos por 90 días, los ha privado del cobro de los salarios caídos.

Vencimiento de Empleadores

Indefectiblemente, vencerá el lunes próximo el pago de los descuentos efectuados en los haberes de trabajadores por quienes los tienen empleados, consistentes en el 11 por ciento de aporte jubilatorio y un 1 por ciento para el Instituto Nacional de Servicios Sociales para Jubilados y Pensionados.

El lunes próximo, asimismo, vencerá el plazo para abonar la séptima cuota para los empleadores acogidos al plan de facilidades, que oportunamente se brindó a quienes justificaron dificultades.

Córdoba: Delicado Panorama Laboral

CORDOBA, 10 (De nuestro corresponsal).— Dirigentes sindicales de distintos gremios plantearon al ministro de Gobierno, Arturo Guanini, sus inquietudes ante la recesión industrial y las suspensiones y despidos de numerosos obreros que desde principios de abril "se han producido en más de 25 establecimientos fabriles de Córdoba", según señalaron.

El representante mecánico, José Campelliono, sostuvo que "el panorama general tiende a agravarse" y vaticinó que "puede haber nuevas suspensiones e inclusive despidos en la empresa Renault" y anticipó que la Ford "podría tomar medidas similares hacia fines de este mes, acentuando la actual suspensión de horas extras".

El ministro prometió gestionar una audiencia con el gobernador, general Adolfo Sigwald, y manifestó a los delegados obreros que "la devaluación va a ser un freno para la importación y favorecerá a la exportación, con lo que podría haber una reactivación del aparato industrial". Guanini recibió un petitorio obrero sobre el funcionamiento de obras sociales.

Iban a Jubilarse y los Despidieron

SANTA FE, 10 (De nuestro corresponsal).— Fuentes sindicales dieron cuenta de que un total de 20 operarios de la fábrica de engranajes Time (Esperanza) perdieron sus trabajos cuando la patronal, aduciendo "exceso de stock y falta de colocación" procedió a despedirlos. Agrega la fuente gremial que en su mayoría tenían más de 30 años de antigüedad.

Paralelamente al comunicado, la Unión Obrera Metalúrgica (UOM) inició las gestiones pertinentes ante los tribunales locales solicitando embargo preventivo para asegurar el cobro de los salarios e indemnizaciones a los trabajadores afectados por la medida.

Se señala asimismo que esta es la culminación de un "estado de cosas" que oportunamente denunciaron los obreros ante el sindicato y que éste llevó a la mesa de reclamos de la patronal, pero evidentemente sin ningún tipo de resultados favorables para la conservación del trabajo para sus afiliados.

En esa etapa de las gestiones, la decisión de la empresa, "sorprendió" a los obreros, causando la consiguiente preocupación desde el punto de vista propio y de sus familiares.

DETALLES QUE RATIFICAN LA

EL ABOGADO DEFENSOR CONFIRMO EL INCESTO

El doctor Bianchi, abogado defensor de los hermanos Schoklender, confirmó las relaciones íntimas entre madre e hijo.

El doctor Pedro Eduardo Bianchi, conocido profesional del fuero en lo Penal y profesor universitario, hoy motivo de la atención pública por haber sido designado abogado defensor de los hermanos Sergio Mauricio y Pablo Guillermo Schoklender, acusados del asesinato de sus propios padres, recibió esta mañana amablemente a periodistas en su estudio de la calle Callao 1418. De sus conceptos trasciende que este diario informó a la opinión pública, en este doloroso caso criminal, con total veracidad.

El doctor Bianchi confirmó el resultado de la indagatoria realizada ayer de Sergio Mauricio, en el Palacio de los Tribunales, por el juez Juan Carlos Fontenla, con su presencia, como defensor, y del fiscal Piñol. Al preguntarle por qué Sergio Mauricio primero derivó la responsabilidad del doble parricidio en su hermano menor y ahora cambia de actitud, diciendo que le corresponde a él, dijo el abogado: "Pensó que así favorecía a ambos, pero al esclarecerse su criterio, tomó la nueva actitud, declarándose único autor". El defensor expresó su convicción de que el proceso se prolongará alrededor de dos años y que el menor puede ser sobreseído y el mayor, Sergio Mauricio, condenado a 8 años de prisión. Significó que el encubrimiento entre parientes no configura delito, ya que, según el Código Penal, no agrava la causa, y en cuanto a lo básico, el móvil del doble parricidio, expresó: El móvil es la situación de descomposición familiar, en un proceso de larga data que llevó a afianzar en los hermanos la idea de que la única salida posible era el crimen.

Acerca de las relaciones incestuosas de Pablo Guillermo, el menor, con la madre, dijo que "hay algo de cierto, pero que se exageró". Y señaló que en este caso criminal, como en otros en que intervino, su teoría es que la raíz se halla en un estado de sicopatología del sujeto. El peritaje siquiátrico de los hermanos Schoklender —precisó— se hará esta semana o la que viene, pero su resultado no los hará inimputables, ya que un individuo puede ser un anormal sicopatológico, pero eso no lo hace inimputable.

Legalmente (los hermanos) son responsables de sus actos y la condena no disminuirá por el resultado del examen. Dijo que éste es uno de los casos más importantes de la criminología argentina.

EXHUMARIAN CADAVERES

● Inminente Decisión del Juez que Entiende en la Causa
● Mañana Sergio, en Tribunales: Amplían la Indagatoria

LA RELACION: PUNTO OSCURO

Un aspecto sobre el que no se ha reflexionado lo suficiente, es el concerniente a la forma en que Pablo Guillermo, hermano menor de Sergio Mauricio, mantenía las relaciones anormales que lo ligaban a la madre, y sobre las que él mismo confesó.

Según aquella confesión, la madre "obligaba" al hijo a relacionarse físicamente con ella, lo cual, observado de acuerdo con las circunstancias, resulta poco aceptable. De qué manera lo obligaba, cómo se las arreglaba una mujer que casi siempre estaba ebria y tambaleante para sujetar a un muchacho de 20 años, sano y fuerte, es algo que merece, por lo menos, cierta reserva.

Los cadáveres de Mauricio Schoklender y de su esposa Cristina Silva serían exhumados en las próximas horas y traladados a un nicho o a un depósito del cementerio de la Chacarita, atendiendo a la posibilidad de que sean necesarias nuevas pericias médicas.

Fuentes oficiosas del Palacio de Tribunales dijeron hoy a CRONICA que el juez que entiende en la causa, doctor Juan Carlos Fontenla, dictaría en las próximas horas la disposición del traslado de los cadáveres, que actualmente se encuentran en tumbas de tierra en el sector 15/7 de la Chacarita.

La medida fue vinculada con la aparición de algunas contradicciones entre lo declarado por Sergio Mauricio Schoklender, en el sentio de haber sido el autor material de la muerte de sus padres, y los resultados de la autopsia realizada el 31 de mayo pasado.

En otro orden de cosas, CRONICA pudo establecer que Ana Valeria, la hija del matrimonio Schoklender al margen totalmente del aberrante parricidio, tiene 21 años y no 18 como se le atribuyó en un principio, y que en su condición de mayor de edad pudo iniciar los trámites de la sucesión.

● AMPLIARAN INDAGATORIA

Pese a las previsiones efectuadas en la víspera, Pablo Guillermo Schoklender no fue llamado a declarar nuevamente por el juez Fontenla. En cambio se confirmó que lo hará mañana con Sergio Mauricio, a primera hora, en lo que se definió como una "ampliación de indagatoria".

Trascendió que el magistrado, al estudiar las declaraciones efectuadas por el hermano mayor advirtió algunos puntos oscuros, no suficientemente aclarados, por lo que dispuso efectuar un nuevo interrogatorio.

Esta decisión es vinculada por los observadores con la que dispondría la exhumación de los restos de los esposos Schoklender, y ambas serían reveladoras de la existencia, a esta altura de la investigación, de contradicciones entre las aseveraciones del imputado y las comprobaciones de las pericias técnicas.

● SIQUIATRAS DE LA DEFENSA

Tras la declaración rendida ayer por Sergio Mauricio, en la que se declaró único autor responsable del crimen, el juez Fontenla libró oficio a los médicos forenses para que revisen al joven y determinen el grado de imputabilidad, según el artículo 34 del Código Penal.

En ese acto, el abogado defensor designado por el imputado, el doctor Pedro Eduardo Bianchi, propuso como peritos de parte de los siquiatras Andrés Barriocanal, perito de la Policía Federal, y Mario César Pizzano Canale, ex forense de la Justicia Nacional.

Se descuenta que, de acuerdo con las prácticas procesales, el juez autorizará la intervención de los citados profesionales, los que elevarán su informe, al margen del que formulen los médicos de Tribunales.

● PABLO GUILLERMO, NO HABLA

Pablo Guillermo Schoklender sigue alojado en una celda individual, de la alcaidía de Tribunales, sometido aún a una rigurosa incomunicación que lo priva de todo contacto que no sea con sus custodios.

Como se recordará, el joven se negó a declarar ante el juez en la comisaría 21ª, en la que fue alojado a su arribo de la provincia de Tucumán donde fuera detenido, amparándose en la garantía constitucional según la cual nadie está obligado a declarar en su contra.

Es muy posible que el doctor Fontenla lo convoque nuevamente en un intento de vencer su mutismo, pero de todos modos, aunque persista en esa actitud el juez deberá levantarle la incomunicación el domingo que viene, al vencerse en esa fecha el plazo que acuerda el Código de Procedimientos, y el que no puede ser extendido.

Según lo explicara un letrado a CRONICA, la negativa de un imputado a declarar, no puede ser tomada en su contra como indicio de culpabilidad, y en cualquier momento de la instrucción penal puede cambiar de opinión y aceptar ser indagado.

● ADMISION DE CULPABILIDAD

Hoy todos los medios oficiosos de Tribunales aceptaban como un hecho la plena confesión efectuada ayer por Sergio Mauricio Schoklender, que se declaró único autor material del asesinato de sus padres.

Las versiones en tal sentido y de fuentes responsables, suplían el estricto velo de secreto tendido por el juez Fontenla en todo lo que se relaciona con este sonado caso.

Sergio Mauricio fue trasladado a las 7.40 desde la Cárcel de Caseros hasta la Alcaidía de Tribunales, pero recién a las 10 el magistrado lo convocó a su despacho para recibirle declaración.

El acto se prolongó por espacio de más de dos horas y a su término el detenido fue devuelto a la cárcel de Caseros.

Se supo que como primera medida, Sergio Mauricio ratificó la designación del abogado Pedro Eduardo Bianchi como defensor y que posteriormente se adjudicó la autoría del crimen haciendo un pormenorizado relato de los hechos acaecidos en el departamento del barrio Belgrano en la madrugada del 30 de mayo último, así como también de las circunstancias que rodeaban su relación familiar.

● UNA HERENCIA EN JUEGO

Al cierre de esta edición no se habían producido novedades en el Juzgado Civil N° 10 a cargo del doctor Horacio Magliano, con relación al escrito presentado por Ana Valeria Schoklender pidiendo la apertura del juicio sucesorio de sus padres.

El magistrado no había dictado ninguna resolución al respecto, pero quedó establecido que Ana Valeria lo hizo por derecho propio, es decir que es mayor de edad, y no de 18 años como se supuso en un principio.

En ambientes tribunalicios se afirmaba hoy que las actuaciones del juicio sucesorio serán requeridas por el juez Fontenla para ser agregadas a la causa penal.

En tal sentido, un letrado explicó a CRONICA que mientras no haya un pronunciamiento firme de la justicia condenando a uno o a los dos hermanos como responsables directos o indirectos de la muerte de los padres, tanto Sergio Mauricio como Pablo Guillermo deben tomar intervención en el juicio sucesorio.

"Mientras no haya condena, toda persona debe ser reputada como inocente, y no creo que pueda arribarse a un fallo en firme hasta por lo menos dos o tres años" explicó la fuente consultada.

En cuanto al monto de la herencia, se lo estima como cuantioso, teniendo en cuenta solamente los bienes de "superficie" de la familia Schoklender: un lujoso departamento en Belgrano, un campo en la provincia de Entre Ríos, una residencia en Punta del Este, y participación en empresas industriales. Por otro lado, también se estima que deben existir bienes y cuentas bancarias en el extranjero, y al respecto se menciona que el ingeniero Mauricio Schoklender actuó como intermediario de grupos económicos extranjeros con intereses en la Argentina, y que sus honorarios habrían sido depositados en Suiza.

MOTOS 0Km
SIN ANTICIPO
Toda en Cuotas
GILERA 215 GT
KAWASAKI
CUOTAS $ 220.000
LINIERS
Rivadavia 11818-1
2 Cdras. Estación

PREFABRICADAS PREMOLDEADAS
LO QUE PUBLICAMOS ES VERDAD
Chalet premoldeado totalmente terminado por fuera y por dentro, comedor, dos dormitorios, cocina y baño, cielorraso, instalaciones de luz, ventanas con reja, etc.
Totalmente construido con materiales Eternit.
Total $ 6.900.000.-
Chalet de madera
desde $ 2.800.000.-
TAMBIEN SIN ANTICIPO EN CUOTAS FIJAS DE $ 449.000. ENTREGA CON UNA CUOTA.
Precio contado hasta en cuatro cuotas. Créditos sin garante
Metalúrgicos, Construcción y Textiles 20 % descuento.
BUENOS AIRES VIVIENDAS
25 de MAYO 204
Piso 1° - MORON
Lunes a Sábado de 9 a 20 horas

PERPETUA A ASESINO DE CINCO MUJERES

PARIS, 10 (DPA).— A cadena perpetua fue condenado en Beauvais, al norte de París, el "asesino de la sombra", el obrero de 40 años Marcel Barbeault, quien dio muerte a cinco mujeres en el período 1969-1976, siempre al amparo de la oscuridad. El fiscal había solicitado la pena de muerte.

Aunque no se le consiguió probar plenamente, Barbeault habría asesinado también a otras tres mujeres y otra víctima sobrevivió milagrosamente la agresión del obrero, un hombre tranquilo, silencioso, casado y padre de dos hijos.

Para cometer los crímenes, Barbeault elegía siempre días con niebla, lluviosos y esperaba al atardecer para perseguir a sus víctimas, siempre mujeres.

● ACUCHILLADAS

Todas las asesinadas fueron acuchilladas y rematadas de un disparo en la nuca. El asesino las semidesnudó pero no violó a ninguna de ellas.

Antes y durante el proceso, Marcel Barbeault negó siempre ser el autor de los asesinatos. El fiscal había pedido la pena capital, la guillotina, sugiriendo al jurado que fallase así, para impedir que el procesado consiga recobrar algún día la libertad, pero el jurado se decidió por la cadena perpetua.

CATADURA MORAL DE LA FAMILIA

EL LECHERO ACUSA A LA SILVA: "ERA UNA EBRIA"

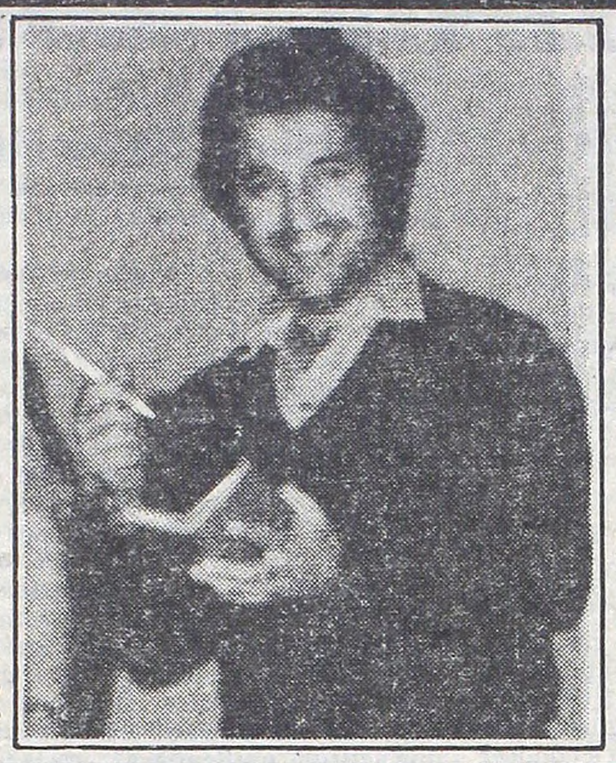

El lechero de la familia Schoklender, dijo a CRONICA que una mañana encontró a Cristina Silva en total ebriedad.

"A la señora de Schoklender la encontré una mañana, muy temprano, en el hall del edificio donde vivía la familia, al parecer un poco alcoholizada y en compañía de un hombre mayor, de aproximadamente unos cincuenta años, y que no era el esposo", declaró a CRONICA un proveedor del cuarto piso de la calle 3 de Febrero 1.480, quien además aseguró que "desde la semana del asesinato en el departamento de los Schoklender no reciben a nadie".

Cotinuando con la investigación de hechos y personajes relacionados con el estremecedor caso, cuyo epicentro dramático es el lujosísimo edificio del barrio de Belgrano, CRONICA esta mañana indagó a varias personas que por distintos motivos han tenido acceso al piso donde habitaba hasta hace no mucho la familia Schoklender,

"Yo algunas veces veía a los chicos, cuando entraba para entregar la mercadería, es decir los sachets de leche, pero no llegué a ver ni escuchar nada raro, salvo como ya le dije, a la señora Cristina Silva en la planta baja del edificio, apoyada en una pared junto al ascensor, en un estado no muy sobrio, y acompañada de un hombre de unos cincuenta años que no era su marido".

Preguntado el proveedor sobre la reacción de la madre de Sergio y Pablo en el momento de ser sorprendida en compañía de un eventual amigo, en el hall de la casa en que vivían su marido y sus tres hijos, el hombre respondió:

"No creo que me haya reconocido, además yo hice como que no la había visto, porque imagínese... Pero con lo que ahora se sabe acerca de ella, supongo que tal vez no le importase mucho ser sorprendida. Lo cierto es que yo en aquel momento, y le hablo de unos dos años atrás, me quedé helado, porque tenía muy bien conceptuada a la señora, tal vez porque en un barrio como éste se piensa que la gente es toda normal, que lleva una vida ejemplar,

Por lo demás, interesa consignar que encargados de edificios vecinos al de 3 de Febrero 1480, imitando el comportamiento del portero de los Schoklender, "desaparecen" ante la sola posibilidad de tomar contacto con la prensa, actitud que, si se considera lo que podrían llegar a decir de los otrora "respetables vecinos", debe juzgarse como piadosa.

DE LOS SCHOKLENDER

TANDIL: UNA ENFERMERA PUEDE APORTAR MAS DATOS VALIOSOS

TANDIL, 10 (De nuestro enviado especial, Jorge Velázquez).— Los Schoklender han vuelto a instalarse en esta ciudad. Tras doce años de su alejamiento, rumbo a una vida de lujo y disipación en Buenos Aires, la familia parece estar presente nuevamente en Tandil, viva en los recuerdos y en los comentarios de la gente.

La situación de los hijos, su futuro, son el tema predominante de las conversaciones. En general, existe un clima de conmiseración, de lástima, hacia Mauricio Sergio y Pablo Guillermo, aunque casi nadie duda de que han sido los autores materiales del homicidio de sus padres.

No hay pena por la muerte del ingeniero Mauricio Schoklender y de su esposa Cristina Silva. Y hasta ni siquiera hay mucha sorpresa, como si fuera un hecho que todos preveían que ocurriría, tarde o temprano.

Pero, en cambio, por los hijos, hay interés y preocupación.

Sergio Mauricio es recordado como un niño introvertido, reflexivo, de fuerte personalidad y carácter, y de clara inteligencia, muy parecido en todo aspecto a su padre.

Pablo Guillermo se le asemejaba en lo físico, pero era su contrafigura en el carácter: extrovertido, alegre, dinámico.

De Ana Valeria hay pocos recuerdos. Pasó casi desapercibida en la ciudad, aunque los testimonios coinciden en afirmar que era la única parecida a la madre, y son muchos los que afirman que es un error atribuirle 18 años en la actualidad

Una vecina de los Schoklender, en la casa de la calle Maipú, aseguró a CRONICA que Ana Valeria debe tener ahora 21 años, y que "positivamente es mayor que Pablo Guillermo".

Pero aún falta una pieza en el rompecabezas de la vida de los Schoklender en Tandil. Una pieza importantísima que se empeña en no aparecer y que hasta el momento ha sabido eludir las búsquedas de los periodistas.

"Cachito" Giles es una mujer de edad, de profesión enfermera, que frecuentó asiduamente a la familia en su doble carácter de profesional y amiga. Todo comenzó cuando Sergio Mauricio enfermó de meningitis, a los cinco años, y ella fue contratada para cuidar la evolución y convalecencia.

De allí nació una relación que se fue cimentando en el cariño que la enfermera tuvo por Sergio Mauricio y que se fue extendiendo a sus hermanos, los que le retribuyeron con intensidad el mismo sentimiento.

"Cachito lo sabe todo, ella cuidaba a los chicos como si fuera la madre. Iba a la casa de los Schoklender o se los llevaba por temporadas a la suya", afirman muchas personas aquí.

Pero desde que se conoció el crimen y los periodistas comenzaron a llegar a Tandil en busca de antecedentes, "Cachito" desapareció sin dejar rastros.

Su domicilio en la calle Aranda, paralela a las vías del ferrocarril y en las proximidades de la estación, permanece cerrado y nadie responde a los llamados. Tampoco concurre a su trabajo en el policlínico local, en el que pidió una oportuna licencia, fechada el día 2 de este mes.

Nadie parece saber dónde está y es seguro que si lo supieran tampoco lo dirían al periodista, porque todos quieren mucho a "Cachito" Giles y desean ahorrarle momentos incómodos.

Pero es tan notoria la relación de afecto que la unía con Sergio Mauricio y Pablo Guillermo, que la policía estuvo vigilando discretamente su casa de la calle Aranda en previsión de que los prófugos pudieran buscar refugio en ella.

La relación de la enfermera con los Schoklender se mantuvo aun después de que éstos se ausentaran de Tandil, y en muchas oportunidades, cuando el ingeniero y Cristina Silva salían de viaje, se hizo cargo del departamento del barrio de Belgrano y del cuidado de los hijos.

"Cachito" Giles podría dar la respuesta a muchos porqué que siguen en la penumbra de las suposiciones. Su testimonio sería invalorable para formar un cuadro más exacto sobre la vida de la familia. Pero "Cachito" Giles no aparece, se mantiene oculta, quizás para no decir una verdad que pueda hacer daño.

SUCESION DEL COMENDADOR
DOMINGOS FAUSTINO CORREA
Que tramita en Río Grande Brasil
Estudio Jurídico cita a quienes acrediten ser descendientes del Comendador Correa. Informes: de lunes a viernes en
Libertad 434, Piso 9º Of. 97 Capital Fed. T.E. 35-3283

téngalo ya con ayuda de Mirner MUEBLES
Y retire lo que quiera con la 1ª cuota
T.V. 20" COLOR
SYLVANIA
c/remoto
12 X $656.000
Oferta: $4.390.000
Mirner MUEBLES
SANABRIA 2477/81 Capital
AV. FCO. BEIRO 5671 Capital
AV. ROLON 1988 Boulogne

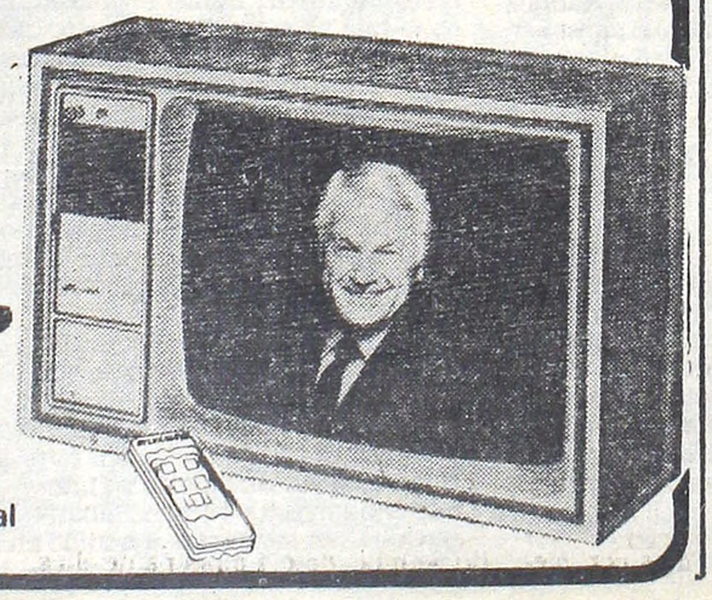

FELICITACIONES!
POR FIN SE DECIDIO A SER PROPIETARIO
ES MUY FACIL
CON VIVIENDAS PARANA Y SU PLAN DE 36 CUOTAS FIJAS SIN INDEXAR DE: $ 257.000
CON LA SEGURIDAD MONOFORT
VIVIENDAS Paraná
ENTREGA INMEDIATA
●ONCE: Catamarca 26 (Frente Micro Chevalier)
●AVELLANEDA: Av.Pavon 360 (A mts.Estación)
●ROSARIO: San Martin 1674
●LINIERS: Carhué 125 (A metros de la Estac.)
●LA PLATA: Diagonal 74 Esquina 46
●BOULOGNE: Av.Rolón 1992 (a 1/2 cuadra estac.)
LUNES A SABADO ABIERTO TODO EL DIA
Mod. Sureño: Anticipo $ 3.490.000 Cdo $ 8.796.000

RADICALES PEDIRAN POR ISABEL

HABRIA NOVEDADES EN LOS JUICIOS DE EX PRESIDENTA

La situación procesal de la ex presidenta María Estela Martínez de Perón podría experimentar alguna novedad la semana entrante si se dicta un fallo en una de las tres causas que se le siguen por supuesta corrupción administrativa.

La Sala II de la Cámara habría celebrado un acuerdo y considerado los elementos de juicio que se encuentran en apelación en la causa de la Cruzada de Solidaridad.

Esta situación es seguida atentamente en medios justicialistas, en los que se advierte un acentuado encono entre los sectores verticalistas y dialoguistas.

Los sectores verticalistas y ultraverticalistas sostienen que debe considerarse con "pinzas" la actuación de los defensores de la ex presidenta, a los que se considera dialoguistas.

En esos medios se sostiene que los defensores pueden pretender ocupar un espacio político que eventualmente signifique el marginamiento de las autoridades partidarias.

Los verticalistas sostienen en un comunicado que "la voluntad de Isabel no es aceptar un indulto", porque ello la descabezaría para seguir como presidenta del Partido, al quedar inhabilitada por las disposiciones vigentes.

Los defensores Italo Luder, Arauz Castex y Robledo habrían sido nominados como líderes de una nueva fracción del peronismo que llevaría el nombre de alvearismo.

Frente a estas líneas se alza también otra denominada "ortodoxa e independiente", liderada por el interventor y apoderado del justicialismo, Torcuato Fino, quien lanzó el slogan de "ganar la calle para el pueblo, las instituciones y la libertad de Isabel".

Se reunirá en las últimas horas de esta tarde, en la sede de Alsina 1786, la Comisión Asesora del Comité Nacional de la Unión Cívica Radical. El encuentro, que protagonizarán entre otros **Carlos Contín, Luis León, Francisco Rabanal, Rodolfo García Leyenda, Carlos H. Perette, Antonio Tróccoli, Raúl Alfonsín, Juan Carlos Pugliese, Víctor Martínez y Eduardo Angeloz,** ha generado lógica expectativa, visto que se analizará el presente político, económico y social. Ya se encuentra a estudio de los máximos dirigentes el borrador de un documento.

La mayoría de los nombrados mantiene activos contactos con el doctor **Ricardo Balbín,** que como se sabe debe guardar reposo en su domicilio de La Plata afectado por una dolorosa lumbalgia. Se estima que el radicalismo efectuará una convocatoria a todos los sectores de la comunidad, siguiendo las huellas del documento dado a conocer a mediados del año pasado y que se titulara: **"En busca de un pronunciamiento nacional".** Allí se decía que **"frente a la problemática nacional es urgente e imprescindible llevar al seno del pueblo la instancia del diálogo, para alcanzar coincidencias básicas entre todos los sectores",** con el fin de elaborar **"una estrategia nacional que al par que consolide la democracia, asegure nuestra independencia y preserve nuestra seguridad.**

Cónclave Partidario Estudiará Situación

Esta actitud convocante del radicalismo fue revitalizada por las recientes declaraciones efectuadas por el presidente de la Nación, teniente general (RE) **Roberto Eduardo Viola,** cuando admitió en Santiago del Estero como posible que su reemplazante en 1984 podría ser un militar. Esto **"chocó"** al doctor **Balbín,** quien desde su casa conversó telefónicamente con numerosos dirigentes de todo el país para **"activar la movilización".** El doctor **Alfonsín** también estuvo muy activo en este sentido, ya que recorrió en los últimos tiempos las provincias de Corrientes, Jujuy, Santa Fe, Catamarca, Tucumán, Río Negro, Neuquén y San Luis afirmado en una actitud **"unificadora"** para la recuperación de la democracia.

Se ha podido saber, por otra parte, que entre los muchos temas a considerar se tendría **"muy en cuenta"** el reciente llamado del dirigente justicialista **Angel Federico Robledo,** en el sentido de que **"los partidos políticos no pueden continuar ignorando las proyecciones institucionales que se derivan de los procesos y de la prisión sin término en que se encuentra la ex presidente de la Nación, señora María Estela Martínez de Perón".**

● **INDULTO A ISABEL**

MENDOZA, 10 (De nuestro corresponsal).— El dirigente radical Antonio Tróccoli aseguró que el indulto concedido por el gobierno a los chilenos acusados de espionaje es un antecedente válido que **"por extensión es aplicable" a la ex presidenta María Estela Martínez de Perón.**

Advirtió asimismo sobre los riesgos de "estallidos y conmociones sociales" si no funcionan inmediatamente "los canales naturales de la intermediación".

Tróccoli expresó que la liberación de los ocho ciudadanos chilenos producida el lunes "significa que el indulto tiene viabilidad jurídica mediando proceso abierto".

En tal sentido reclamó una "urgente solución política" al problema de la ex presidenta pues, dijo, "el retardo de justicia, jurídicamente implica negación de justicia".

Señaló más adelante que "el poder militar no ha tomado debida conciencia de la gravedad e intensidad de la crisis que vive el país" y estimó que vivimos en una "sociedad bloqueada,

EL GOBIERNO PROSEGUIRA CON EL DIALOGO POLITICO

El ministro del Interior, general de división Horacio Tomás Liendo, afirmó en conferencia de prensa realizada en la víspera que "está a disposición de los partidos políticos" y anunció que "es probable que se puedan producir algunos contactos en el mes de julio" con dirigentes de esas agrupaciones.

Al responder a una pregunta sobre la actitud actual de las organizaciones políticas remarcó que "es una actitud de comprensión, de seriedad y de preocupación en lo que hace a la gestión de gobierno del general Viola".

Liendo destacó también que "al sector sindical lo veo en una actitud muy responsable" y añadió: "Yo diría que quizás justamente en estos últimos días, en los que los órganos de prensa se vieron sometidos a determinadas presiones o informaciones, los dos sectores que más prudencia y tranquilidad han demostrado fueron los sectores políticos y sindical".

El ministro del Interior convocó a conferencia de prensa para informar sobre la próxima reunión de gobernadores, y luego de dar detalles de ese encuentro respondió a preguntas sobre la actualidad política.

● **PARTICIPACION CIVIL**

Al abordar el tema de la participación civil en el gobierno, el general Liendo extrajo informes de una carpeta y manifestó que "una primera estadística arroja un porcentaje de personal militar en todos los equipos de las provincias del orden del 10%, lo que equivale a decir que el 90% son civiles, políticos o no".

En cuanto a la filiación de estos últimos, dijo que "hay radicales, desarrollistas, intransigentes, justicialistas, federalistas, conservadores, demócratas cristianos, socialistas, de Nueva Fuerza, de Línea Popular, demócratas progresistas y de casi todos los partidos provinciales".

Precisó que de los 24 ministros de gobierno, incluyendo Tierra del Fuego y la Municipalidad de Buenos Aires, 23 son civiles y solo uno es militar y que el mismo predominio podía observarse en el número de intendentes militares, que no pasarían del 7%.

"Vale decir que en este momento, el propio Proceso ha abierto las puertas para una sostenida participación de la civilidad", dijo el ministro.

"Estamos a disposición de los partidos políticos y a medida que avancemos, seguramente vamos a hacer algunas invitaciones para intercambiar opiniones, y es probable que se puedan producir algunos contactos en el mes de julio", manifestó el general Liendo.

QUEJAS POLITICAS POR DETENCIONES POLICIALES

"Los últimos días han sido testigos de detenciones producidas en oportunidad de reuniones en las que supuestamente se violó la prohibición de la actividad. Al expresar nuestra solidaridad con quienes han sido injustamente agraviados por estos procedimientos, no podemos dejar de señalar que la discrecionalidad en el manejo del Estado no ha cesado". Tal lo que afirman y deuncian en un pronunciamiento público dirigentes de los partidos Popular Cristiano, Intransigente, Socialista Popular y Socialista Unificado.

El documento, que lleva la firma de **Enrique de Vedia, Néstor Vicente, Augusto Conte McDonell, Raúl Rabanaque Caballero, José Luis Valles, Mariano Lorences, Víctor García Costa, Néstor Martínez Eraso, Santos Russomanno, Simón Alberto Lázara, Alberto Gabetta y Marcelo O'Connor,** sostiene que "mientras funcionarios del gobierno hablan de apertura y fexibilidad, recrudecen los actos represivos e intimidatorios a todo intento de protagonismo que se geste a partir de cualquiera de los sectores sociales".

Se añade en el documento multipartidario que "pareciera así que solo el gobierno y sus expresiones disidentes pueden beneficiarse con este levantamiento encubierto de la veda política", y que "no hay en cambio derecho ni libertad para quienes se sienten en contra

DOCUMENTO DE BLOQUISTAS SANJUANINOS

SAN JUAN, 10 (De nuestro corresponsa).— El gobernador de la provincia y presidente en ejercicio del comité central de la Unión Cívica Radical Bloquista, doctor Domingo Rodríguez Castro, se mostró sorprendido ante el documento dado a conocer por el cuerpo técnico de dicha agrupación política. Luego de precisar que como primer mandatario escuchará todas las opiniones que se emitan desde los distintos sectores, tuvo palabras para referirse al citado cuerpo técnico.

Sobre el particular señaló que no forma parte de la conducción partidaria, si no fue la creación del partido durante la gobernación del doctor Leopoldo Bravo. Sostuvo también que se integró, con profesionales o especialistas en determinadas áreas, para asesoramiento y consulta.

Señaló también el gobernador que no ha podido convocarlos a participar, porque no están consustanciados con los objetivos del Proceso de Reorganización Nacional.

El documento de referencia señala que el partido bloquista no puede manifestar públicamente su pensamiento, ya que casi la totalidad de sus miembros de la mesa directiva del comité central, ocupan cargos de responsabilidad, en el estado provincial, o nacional.

Por consiguiente, sigue diciendo, el cuerpo técnico comunica al gobernador que, mientras prosiga tal anómala situación jurídico-política, este cuerpo intentará suplir las falencias señaladas, con el mantenimiento del diálogo fluido con sus afiliados.

Guillán: El Fiscal Apeló la Sentencia por su Libertad

El juez federal doctor Pedro Carlos Narvaiz hizo lugar a un habeas corpus interpuesto en favor del dirigente del gremio telefónico Julio Isabelino Guillán, quien se encuentra privado de la libertad en virtud del estado de sitio desde el 5 de julio de 1976.

También Guillán fue incluido dentro de los alcances del Acta Institucional de la Junta Militar del 18 de junio de 1976, dentro de las personas que "ocasionaron perjuicios a los superiores intereses de la Nación".

El juez Narvaiz hizo lugar a la libertad de Guillán, pero esta no se concretó porque apeló el fiscal federal y deberá ser la Cámara Federal la que en última instancia decida

En el fallo, el juez Narvaiz formula irónicas consideraciones sobre los informes producidos por los organismos oficiales sobre la peligrosidad de Guillán, que incurren incluso en contradicciones.

Según los informes de los organismos secretos, Guillán "utilizó el gremio telefónico en el que ya se destacaba como dirigente a mediados de 1960 para concurrir ese mismo año, como invitado y en carácter de delegado al Festival de las Juventudes Latinoamericanas en la Habana".

En la audiencia Guillán negó haber realizado este viaje, y cuatro días después su esposa acompañó al juzgado el pasaporte del mismo en el que consta que el original, el primer pasaporte extendido por la policía federal data de 1964.

Entonces el juez se pregunta si Guillán viajó con pasaporte falso. ¿Lo hizo clandestinamente? De este modo el juez Narvaiz consideró como poco serios los informes de los organismos de seguridad por falta de precisión. Asimismo en uno de los informes se dijo que Guillán estuvo en La Habana y también en Cuba, por lo que el magistrado preguntó si son lugares tan distantes.

KNITTAX ARGENTINA SOCIEDAD ANONIMA INDUSTRIAL, COMERCIAL, FINANCIERA, INMOBILIARIA Y DE MANDATOS

Convócase a Asamblea General Extraordinaria en primera convocatoria a realizarse en la calle Paraná 768 —9º piso "A", Capital, el día 30 de junio de 1981, a continuación de la Asamblea General Ordinaria convocada para el mismo día a las 9 horas, a fin de considerar el siguiente.

ORDEN DEL DIA:

1º) Designación de dos Accionistas para aprobar y firmar el acta.

2º) Aumento del Capital Social, suscripción e integración.

Para la asistencia rigen las disposiciones del Art. 238 de la Ley 19550 y Art. 14 de los Estatutos, debiendo depositarse las acciones o certificados bancarios de depósito de las mismas, en la sede de la Sociedad, calle Paraná 768 - 9º piso "A" Capital, dentro del horario de 10 a 12 horas de lunes a viernes, y que el día 24 de junio vencerá el término para efectuar el referido depósito.

EL DIRECTORIO

Buenos Aires, 3 de junio de 1981

EMOCIONADO REENCUENTRO EN EL AEROPARQUE

LIBRES Y EN SUELO PATRIO

Arribaron Ocho Compatriotas Presos en Chile

Anoche a las 20, con 50 minutos de retraso, llegaron al Aeroparque en un vuelo regular de Aerolíneas los ocho argentinos indultados por el gobierno de Chile en las causas que por supuesto espionaje se les seguían.

Se trata de Hugo Villamayor, Juan Manuel Ides Pellerolo, Angel Dalmas, Enzo Premocelli, Manuel García Argüelles, Hugo Calleri, Ivo Chininger Nadalet y Alejandro Monteagudo, quienes fueron recibidos por el jefe del área América del Sur de Cancillería, embajador Alberto Dumont y otras autoridades, antes de ser derivados hacia el salón VIP donde se reunieron con sus familiares.

Veinte minutos después de este encuentro, partieron hacia sus respectivos domicilios. La Cancillería dispuso pasajes a Rosario para Chininger y a Mendoza para Calleri. Durante la escala técnica en la capital cuyana, se permitió subir a la aeronave a la esposa de Calleri con sus dos hijitas.

Todos los viajeros expresaron hallarse bien de salud y muy emocionados, pero no formularon declaración sobre sus respectivos casos. El ingeniero Calleri expresó que cuando la máquina aterrizó en Mendoza, "todos gritaban ¡Viva la Patria!, todos aplaudimos". Lo mismo, al llegar al Aeroparque.

Los ingenieros Chininger y Calleri fueron detenidos el 1º de julio último mientras trabajaban en la construcción de un frigorífico cerca de Punta Arenas, acusados de haber tomado fotografías de un emplazamiento militar. El primero es mendocino y el segundo, italiano naturalizado argentino desde hace 20 años.

Alejandro Monteagudo, empleado de la empresa minera Tea, de Río Turbio, fue capturado el 1º de junio de 1980 en Puerto Natales, cuando almorzaba en un restaurante con su esposa y dos hijitos. Lo acusaron de haber fotografiado tropas chilenas durante el acto conmemorativo de la fundación de Punta Arenas.

Manuel García Argüelles, español naturalizado argentino, dueño de una línea de ómnibus que cubre desde hace 20 años el trayecto Río Gallegos, Puerto Natales, fue apresado el 18 de abril por los carabineros en una acción que solo se comunicó 5 días después. No hubo acusación formal contra él.

● LLEGAN LOS CHILENOS

SANTIAGO, Chile, 10 (UPI y Télam).— Pasadas las 20.30, hora argentina, llegaron por KLM los ocho ciudadanos chilenos liberados por la Argentina. Tras efusivos contactos con sus familiares, fueron revisados médicamente en el hospital de la Universidad Católica, hallándose todos en "perfecta salud", según manifestó

El canciller chileno suplente, coronel Fernando Arancibia, consultado sobre la situación de los oficiales argentinos Pablo Barileau y Oscar Alberto Santos, dijo que se hallaba bajo estudio y que se esperaban medidas correlativas de la Argentina. Sobre otras iniciativas chilenas de distensión manifestó: "Se estudia un mejoramiento de la situación que evite cualquier problema fronterizo

● SATISFACCION VATICANA

CIUDAD DEL VATICANO, 10 (ANSA).— La noticia de que Argentina y Chile liberaron a procesados por espionaje causó alivio en los círculos diplomáticos locales. Se informó inmediatamente al Papa, quien manifestó su satisfacción y la esperanza de que el gesto ayude a restablecer la situación imperante un mes y medio atrás. Para el delegado papal en la mediación, monseñor Antonio Samoré, la noticia significó el fin de una pesadilla, pues desde el día del incidente tuvo que afrontar continuas entrevistas con ambas delegaciones en un ambiente opresivo por la tensión

● OPTIMISMO DE PRIMATESTA

ROMA, 10 (ANSA).— El arzobispo de Córdoba y presidente de la Conferencia Episcopal Argentina, monseñor Raúl Primatesta, dijo que "las medidas de distensión adoptadas unilateralmente por los dos países representan un buen camino para muchas cosas".

EZEIZA: LA NIEBLA CAUSO TRASTORNOS

Un espeso manto de niebla que se "asentó" sobre la zona del Aeropuerto Internacional de Ezeiza, determinó su clausura, desde los primeros minutos del día de la fecha.

El fenómeno meteriológico, por su intensidad, determinó una "cerrazón" que impidió el despegue y el aterrizaje de las aeronaves llegando a "bloquear" incluso, a los medios electrónicos con que cuentan las aeronaves.

A medida que transcurrió la mañana, la niebla se fue disipando, y aproximadamente a las 9, la situación se había normalizado.

● EN ROSARIO

ROSARIO, 10 (De nuestro corresponsal).— Por segundo día consecutivo, el aeropuerto internacional de esta ciudad, no pudo abrir sus operaciones normales, al comenzar la jornada, en razón de la niebla existente. Situado a 13 kilómetros del centro de esta capital, en el sector de Fisherton, al promediar la mañana, la niebla se había retirado cesando así, su clausura temporaria.

HEPATITIS AZOTA A LA RIOJA

LA RIOJA, 10 (De nuestro corresponsal).— Alcanzan a 30 los casos de hepatitis —ya controlados— que se detectaron en la ciudad de Chilecito. Las pruebas de laboratorio han permitido constantar que el virus que lo produjo es del tipo "A". Tampoco ofrecen mayores complicaciones los registrados en esta ciudad, con otros de parotiditis.

En tal sentido se conoció un informe oficial suministrado por la Secretaría de Salud Pública Provincial.

En cuanto a las medidas adoptadas, se expresa que han extraído muestras del agua para su análisis y determinación del agente que ocasionó los casos registrados. Asimismo, se ha recomendado a la población en general, observar las normas de higiene corporal y, además, en el consumo de frutas y verduras crudas, así como también con referencia al agua que se bebe.

En cuanto a los casos de parotiditis registrados en esta capital, que suman 12, se advirtieron —todos— en el Colegio Universitario provincial, en el sector del internado. Al respecto, el Departamento de Epidemiología señala que todos han evolucionado favorablemente y sin complicaciones y en su mayoría, los afectados han sido dados de alta.

El informe sanitario concluye expresando que los casos señalados se considera un rebrote del "pico" que ya fue advertido el año anterior. En el marco de las medidas preventivas, se dispuso una vacunación escolar gratuita.

● FIEBRE HEMORRAGICA

ROSARIO, 10 (De nuestro corresponsal).— En menos de un mes se han registrado ya cinco casos de fiebre hemorrágica, en la localidad de Bigand, distante a 75 kilómetros de esta ciudad, más conocida como el "mal de los rastrojos", las personas afectadas fueron derivadas al hospital especializado en la ciudad bonaerense de Pergamino. Los facultativos siguen la evolución de los afectados, cuyos casos no revisten gravedad.

MALESTAR ENTRE LOS PILOTOS: ATRASOS EN VUELOS DE AEROLINEAS ARGENTINAS

En tanto ya se advierte que vuelos de los servicios regulares de la empresa Aerolíneas Argentinas no se cumplen con la precisión horaria debida, la entidad gremial que nuclea a los pilotos ha dado a conocer "las principales modificaciones introducidas al convenio colectivo de trabajo vigente desde el 23 de marzo de 1981", que se juzga "lesionan legítimas conquistas profesionales".

En tal sentido, se subraya que artículos ahora incorporados al mismo "permitirán cubrir cargos tradicionalmente ocupados por pilotos (subgerente de vuelo, coordinador departamental, División Instrucción, Jefaturas de Línea, etcétera) por personal ajeno al escalafón", y se detalla: Otras modificaciones suprimen el artículo que ubicaba jerárquicamente a los pilotos dentro del personal superior empresario; permiten la designación de comandantes sin respetarse el escalafón; que el piloto desempeñe en la empresa otras actividades que las inherentes a su función —con lo que se vulnera su estabilidad.

Tambien consignan los pilotos: se suprime el artículo que otorgaba 12 días libres por mes calendario; no se hace lugar a ningún reclamo judicial pendiente por problemas de escalafón; se altera el orden escalafonario (se hace referencia, en este caso, concretamente a Aerolíneas Argentinas); se faculta a la empresa a incorporar pilotos no pertenecientes al escalafón, si así lo considera conveniente; se suprimen los artículos que establecían un máximo de 7 aterrizajes y el descanso de 10 días en la estación opuesta, y el que establecía que las vacaciones no podrían ser interrumpidas por la empresa, sino con causa justificada.

También precisan los pilotos otros aspectos de las modificaciones que los afectan, señalando: se suprime el artículo que establecía la reincorporación del piloto declarado inepto, dentro de los cinco años, que previo curso de capacitación se reintegraba en la categoría que desempeñaba hasta el momento de ser separado de su función. Y se introducen modificaciones en el régimen de licencias por causas particulares: por fallecimiento de cónyuge, se redujo de seis a tres días corridos; de tres a uno por fallecimiento de hermanos y se suprimen los días por muerte de suegros, abuelos, nietos, yernos y nueras. También se suprime la licencia por asistencia a un familiar enfermo.

Finalmente, entre otras objeciones a las modificaciones sancionadas, los pilotos señalan que se ha suprimido el derecho a recibir (los pilotos) pasaje sin cargo y con plaza fija, los pasajes de primera clase para el comandante y el derecho a hacer viajar al cónyuge cuando se trata de comisiones de más de 40 días.

TIEMPO

MINIMA: a las 7.5 horas:

9º

MAXIMA: 16º a las 12 hs. Humedad: 87%. **Pronóstico:** Poco cambio de la temperatura, vientos leves y variables.

El mismo pronóstico señala que la temperatura ascenderá pasado mañana.

papeles importados
MAS BARATO QUE PINTAR
DESDE
$22.140
El rollo más I.V.A.
DESCUENTOS ESPECIALES
A GREMIOS Y PROFESIONALES
CORRIENTES 3800

PROPUESTA INTELIGENTE
LA MUJER DEL CHOLO
Con MABEL MANZOTTI y RODOLFO RANNI.
Libro de AIDA BORTNIK.
Realización: Miguel Larrarte.
PUEDE SER SU HISTORIA.
HOY 22 HS.
ATC
EL ESTILO DEL FUTURO.

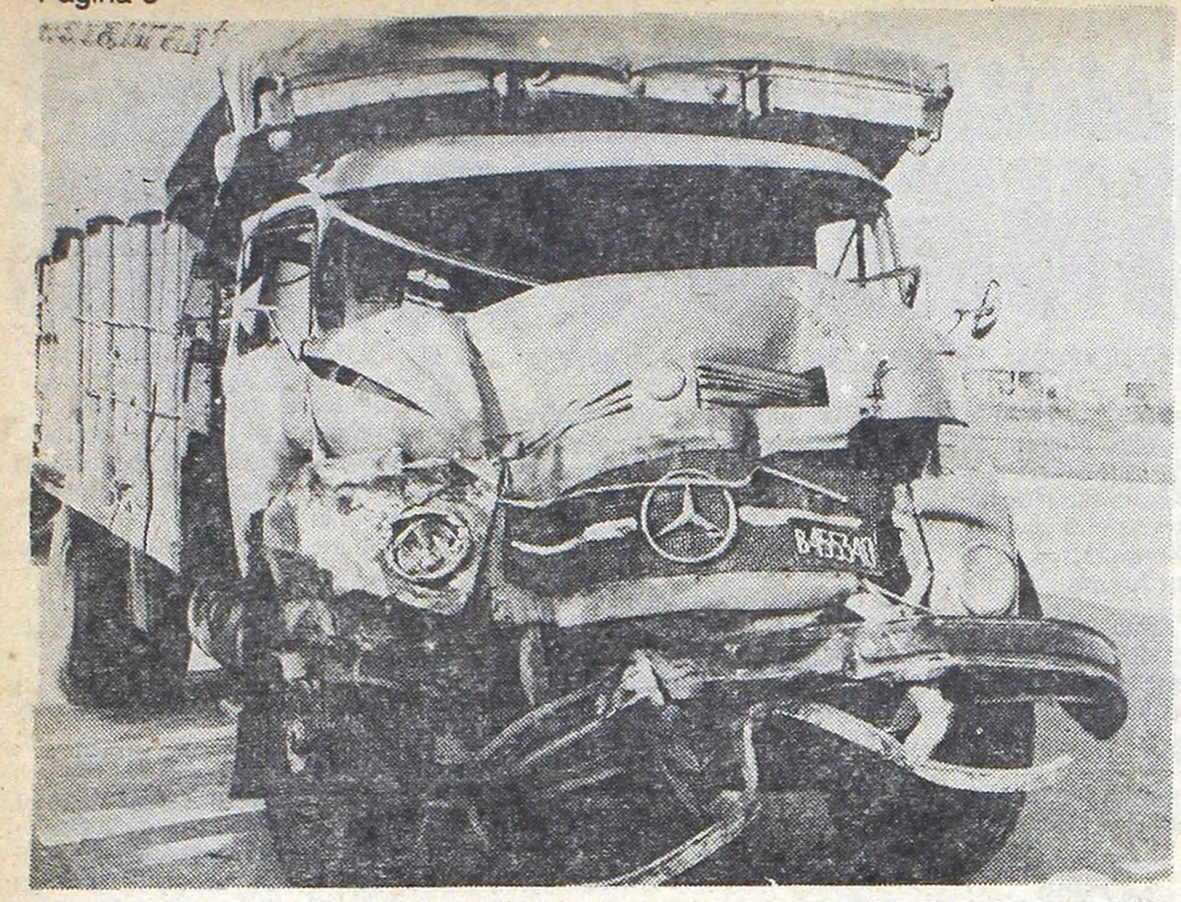

El estado en que quedó este camión es una muestra elocuente de la violenta colisión

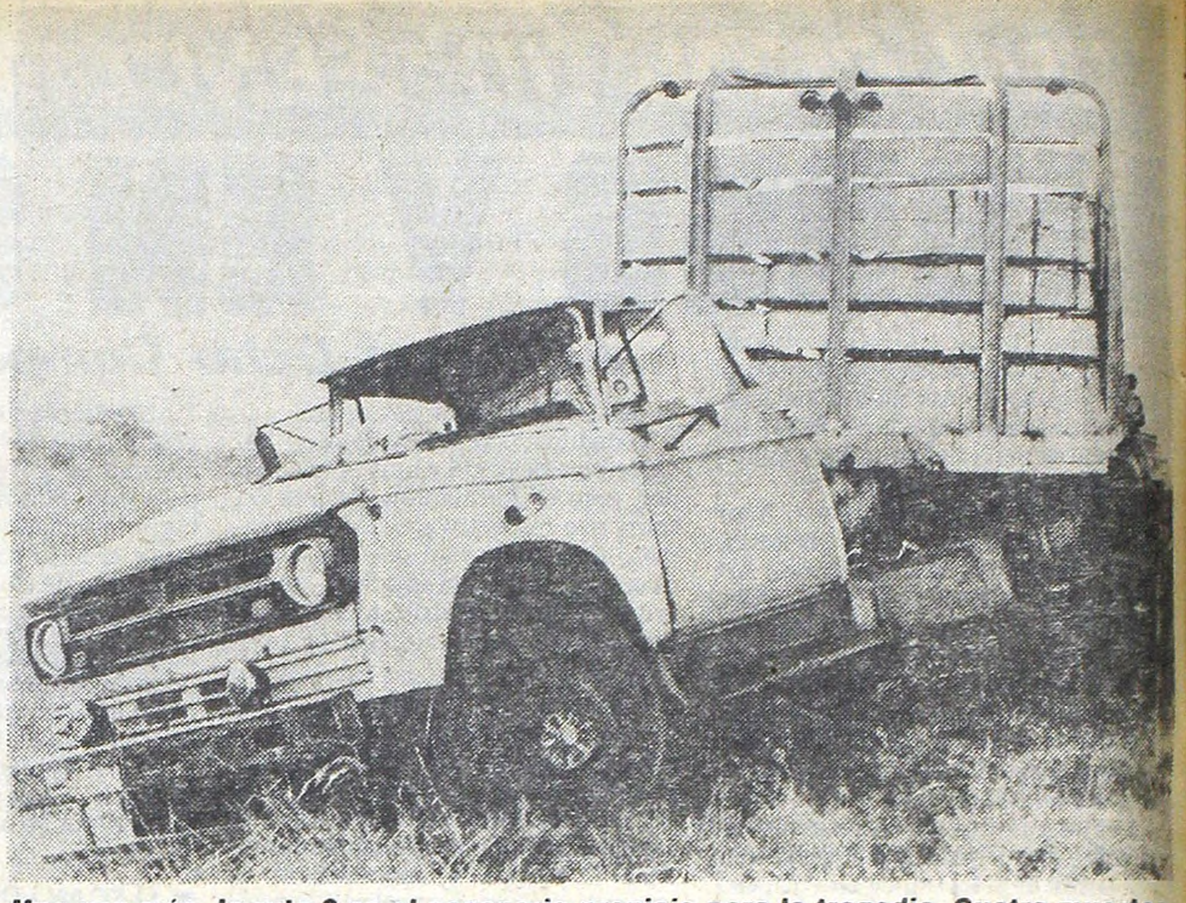

Una vez más, la ruta 2 es el escenario propicio para la tragedia. Cuatro muertos.

DESASTRE EN RUTA 2

Triple Choque en Chascomús con 4 Muertos y 22 Heridos

CHASCOMUS, 10 (De nuestro corresponsal).— Un triple choque de tremenda violencia, ocurrido esta madrugada a la altura del kilómetro 133 de la Ruta Nacional Nº 2 en jurisdicción de Chascomús ocasionó el doloroso saldo de 4 muertos y 22 heridos, 11 de éstos de gravedad, por lo que fueron operados de urgencia en el hospital municipal de Chascomús.

El impresionante accidente de tránsito se produjo a la 1.10 cuando un camión-jaula, que se hallaba sin balizas detenido en la ruta, fue embestido con extraordinaria violencia por un ómnibus de la empresa "Costera Criolla". En momentos en que los conductores de los vehículos sufrían directamente el sangriento golpe del destino y, en plena ruta, procuraban auxiliar a las víctimas, hizo su aparición en el lugar un camión semirremolque, de 4 ejes, que pesadamente "barrió" con lo que halló a su paso. El resultado fue trágico e impresionante, porque agravó notablemente un cuadro que no era tan sombrío.

La espesa niebla —se señaló a CRONICA— fue factor determinante de la tragedia, ya que, según los conductores, "era difícil ver más allá del camino que trazaban los faros de cada vehículo". Entre las víctimas figura un ex diputado.

● DETALLES QUE HORRORIZAN...

La policía, al hacerse presente en el lugar del luctuoso accidente, estableció que el tremendo triple choque se produjo a cinco kilómetros más adelante de la ciudad de Chascomús. En ese sitio, un micro de la empresa "Costera Criolla", interno 108, chapa C614.914, a cargo de Hugo Cuenca y a quien acompañaba su relevo, N. Villano, embistió la parte posterior de un camión Dodge jaula, chapa B088.793, que era conducido por Carmelo Atilio Fortes, a causa de la escasa visibilidad.

El fortísimo impacto dejó al ómnibus, que desde Constitución se dirigía a la ciudad de Tandil, cruzado en la ruta y provocó la muerte de cuatro de sus ocupantes.

Con premura, automovilistas que circulaban por el lugar y los pasajeros que estaban en condiciones de hacerlo, prestaron los primeros auxilios.

. En ese momento, pleno de angustia, se produjo lo irreparable: Un camión Mercedes Benz con acoplado, patente B-455.340 que a cargo de Sebastián Basualdo rodaba desde Castelli a Chascomús, embistió violentamente un sector del ómnibus y ocasionó heridas a las personas que se hallaban en la tarea de ayudar a las víctimas de la colisión anterior, entre ellas, el chofer del micro y un pasajero.

La policía de la provincia informó que los muertos fueron identificados como Hugo Cuenca y N. Villano, chofer y acompañante, respectivamente, del ómnibus de la empresa "Costera Criolla", y los pasajeros Eugenio Villarroel, ex diputado provincial durante el gobierno del doctor Arturo Frondizi, y Alfredo Cataldi. Dos de los heridos son el subcomisario (R) Alfredo Ricciardi y su esposa, María Josefa de Ricciardi y pasajeros del vehículo de transporte.

Uno de los heridos en el choque de Chascomús.

También sufrieron heridas el cabo primero y el cabo de la seccional de Necochea, Martín Juan Balado y Alfredo Carmelo Sorice, y el cabo de la unidad policial de General Conesa, Luis Alberto Ubiedo, ocupantes del ómnibus siniestrado.

Los restantes lesionados fueron Daniel Sedan, Liliana Noemí Toscano, Arnaldo Di Nunzio y su esposa, Cristina Bulnes de Di Nunzio; Oscar Jaureguiberry, Osvaldo Durán, Hugo Antonio Giuliano, Roberto Bidotto, Pedro Ciprián, Néstor Gonzáles y Alicia Almeyda.

Los heridos recibieron atención médica en el hospital municipal de Chascomús y en una clínica de esta ciudad, y muchos de ellos fueron dados ya de alta. Los conductores de los camiones resultaron ilesos. La policía dio intervención al juez, doctor Villazol.

● "NO PUDE VER NADA...

Sebastián Basualdo, conductor del camión Mercedes Benz, alcanzó a decir, al ser interrogado en el lugar de la trágica triple colisión: "No pude ver nada... de repente, me encontré con el tránsito interrumpido. Lo que pasó a continuación, escapa a mi control, pero es indudable que la visibilidad, extraordinariamente reducida, fue lo que originó el accidente".

Una de las pasajeras del ómnibus de "Costera Criolla" recordó: "El viaje se desarrollaba sin ningún inconveniente, cuando sentimos el tremendo impacto del choque... Todo quedó en la oscuridad y solo se oía el lamento de los heridos, pero la tragedia se acentuó cuando otro camión se sumó al choque... Nunca podré olvidar los momentos de angustia, de dolor vividos...

APERTURA

MOSCU: DELEGADOS QUIEREN NEGOCIAR

MOSCU, 10 (DPA).— Conversaciones oficiales dirigidas a ampliar las relaciones económicas argentino-soviéticas fueron iniciadas hoy en Moscú por una numerosa delegación argentina encabezada por el ministro de Comercio, Carlos García Martínez.

Para los próximos días están fijadas entrevistas con el ministro soviético de Comercio Exterior, Nikolai Patolitshev, y los ministros de Energía, Agricultura y Pesquería.

Las relaciones comerciales Buenos Aires-Moscú se intensificaron notablemente al aplicarse el boicot norteamericano de importaciones cerealeras a la URSS, a principios de 1980, en reacción a la invasión soviética a Afganistán.

● BOICOT, NO

Argentina no se sumó al boicot y cerró el año pasado con la URSS un acuerdo comercial a largo plazo que prevé durante cinco años el suministro anual por Argentina de cuatro millones de toneladas de cereales, medio millón de toneladas de habas de soja y no menos de 60.000 toneladas de carne de vacuna.

● DELEGACION

Una delegación oficial soviética, presidida por el ministro adjunto de Comercio Exterior, Boris Gordeiev, visitó Buenos Aires a mediados de mayo, habiendo declarado entonces el viceministro que la URSS está interesada en aumentar las importaciones de cereales y otros productos agrícolas.

SUPER CREDITO
PARA TODA LA FAMILIA
A SOLA FIRMA
SIN CUOTA ADELANTADA
tienda VENUS
SUPERTIENDA INTEGRAL
LYNCH 3955 (esq. Av. Sáenz 1100)
NO CERRAMOS AL MEDIO DIA

INICIA HUELGA DE HAMBRE UN VENDEDOR DE CHORIZOS

COMODORO RIVADAVIA, 10 (De nuestro corresponsal).— Juan José Martínez, propietario de un carrito para la venta de "choripán y minutas" quien desde hace unos días mantiene un conflicto legal con las autoridades municipales locales, que le niegan la habilitación comercial, inició hoy aquí una huelga de hambre, de la que también participará su mujer Haidée Pichihueche.

● BAJO PRECIO

El nombrado Martínez instaló en el barrio industrial de esta ciudad, al costado de la Ruta Nacional Nº 3, un colectivo montado sobre ruedas que hace las veces de comedor, donde vende minutas a muy bajo precio y con notable respuesta.

Sin embargo —y no obstante existir otros dos negocios similares habilitados en las inmediaciones— la Municipalidad le niega la habilitación comercial.

● LOS ENCERRARON

Hace unos días, los inspectores de la Comuna pusieron la faja de clausurado, dejando encerrado en el interior del "carrito" a Martínez, su mujer y sus tres hijos, sin que hasta el momento hayan salido del colectivo.

Luego de rechazar opciones para instalar su negocio lejos de la ruta, Martínez y su mujer iniciaron hoy una huelga de hambre y se dirigieron a la opinión pública para que "sepa lo que nos induce a mi esposa y a mí a tomar tan drástica determinación".

ACCIDENTES
COBRO DE INDEMNIZACION
Capital - Provincia
Dr. VIDELA Abogado
LAPRIDA 19
LOMAS DE ZAMORA
T.E. 244-0767 de 15 a 20 hs.

La Plata: Condenan a Seis Policías Coimeros

LA PLATA, 10 (De nuestro corresponsal).— Seis policías bonaerenses, pertenecientes a la unidad VI de la Policía de la Provincia, fueron condenados por el juez en lo Penal de esta ciudad, doctor Horacio Plombo, por encontrarlos responsables de los delitos de cohecho y encubrimiento. Los sentenciados son Gilberto Oscar Peñalva, Rubén Juan Villalba, Juan Carlos Tolosa, Domingo Oscar Masignano, Juan Carlos Aragón y Miguel Angel Zuk.

El 7 de enero de 1977, los nombrados, ante una denuncia de que se estaba realizando juego prohibido en el Club de Ajedrez de esta ciudad, irrumpieron equivocadamente en el Club Español, que se encuentra próximo al primero. Allí, interrumpieron un juego de naipes, procediendo a detener a los jugadores, operación que se dejó sin efecto al recibir el oficial Peñalva, que se encontraba al mando de la operación, la cantidad de 100 mil pesos, formalmente destinados a la cooperadora policial, suma que en definitiva quedó en poder de Peñalva y los otros funcionarios.

El juez condenó a Peñalva a la pena de 1 año de prisión en suspenso e inhabilitación absoluta por 4 años, y 8 meses de prisión en suspenso e inhabilitación absoluta por 1 año y 4 meses a los restantes procesados, como autores de los delitos de cohecho y encubrimiento.

El magistrado apuntó en su condena: "No debe olvidarse que los procesados eran policías y sabían perfectamente los deberes que el estado policial les imponía, el significado del procedimiento y sus consecuencias".

¡Cuidado! Dólares Falsos

Un Hombre que se Moviliza en dos Autos Pasó Billete de 100

LA PLATA, 10 (De nuestro corresponsal).— Una intensa investigación está realizando la policía de la provincia de Buenos Aires en relación con la detección de un billete falso de dólar que fue cambiado en una sucursal bancaria de Bragado. Existe un hermetismo total, pero a pesar de esta circunstancia se ha podido saber que hay un sospechoso

Pudo confirmarse que el 28 de mayo último, una persona que no pudo ser localizada, cambió por dinero argentino, un billete de 100 dólares estadounidenses, en la sucursal de Bragado del Banco de la Provincia de Buenos Aires.

El billete fue detectado por el tesorero de la entidad, quien ante la presunción de que era falso, lo remitió a la Casa Central del Banco bonaerense, en la Capital Federal, donde se ratificó la sospecha de la no autenticidad del dinero en cuestión.

De inmediato, se dio aviso a la Brigada de Investigaciones de la zona de la policía bonaerense, que inició las actuaciones sumariales por falsificación de moneda extranjera, con la actuación del juez federal de Mercúdes, doctor Orlando Gallo, quien ordenó el secreto del sumario.

Una versión indicaría que serían más de uno los billetes cambiados. La policía está decidida a dilucidar si en este caso ha actuado alguna organización criminal y si se trata de alguna maniobra en cadena .

Los trascendidos indican que hay un hombre de mediana edad, apuesto y muy bien vestido que sería quien se presentó ante la ventanilla a cambiar el billete. Este sujeto se desplazaría en una coupé Taunus color plateada y también en un Ford Falcon, y algunos empleados que lo vieron habrían dado detalles de su persona

● **UN DETENIDO**

LA PLATA,10 (De nuestro corresponsal).— Poco después de haber asaltado una estación de servicio en la ciudad de Trenque Lauquen, personal policial detuvo al autor del hecho, cuando en un micro de pasajeros, intentaba trasladarse a la provincia de La Pampa.

Según las autoridades intervinientes el responsable de este hecho es José Alberto López, argentino, de 20 años. Se indicaba que al ser interrogado terminó por confesar que esgrimiendo un revólver calibre 22 corto, había ingresado a una estación de servicio sita en Trenque Lauquen, en donde intimidó al sereno a quien encerró en una habitación del lugar y luego se apoderó de 1.200.000 pesos que había en la caja registradora, para darse posteriormente a la fuga.

Se comprobó más tarde que había tomado un micro que se dirigía a Santa Rosa, La Pampa, ya que tenía residencia en esa provincia. Antes de concretar su propósito fue localizado y detenido por personal policial.

La comisión actuante procedió al secuestro del arma empleada en el hecho.

Riña de Gallos en un Bar Tramposo: Siete Detenidos

Efectivos de la comisaría de Berazategui lograron detener a siete sujetos cuando participaban de una "riña de gallos" que se desarrollaba en un bar sito en esa ciudad

El procedimiento policial se llevó a cabo en el bar "El Tropezón", sito en la calle 21 y 123 de Berazategui, más precisamente en los fondos del local en donde se había construido una cancha de "riña de gallos". Al arribar la comisión policial al referido lugar sorprendió a siete sujetos alrededor de la cancha, mientras que en su interior peleaban dos gallos.

Todos los presentes fueron aprehendidos, comprobándose que Juan Agapito Avila, argentino, de 56 años, casado y domiciliado en la calle 21 y 123 de Berazategui era quien oficiaba de "coimero" en la reunión.

La comisión actuante procedió al secuestro de 13.792.000 pesos en efectivo, dos púas, una cancha para riña de gallos, 11 gallos de distintos plumajes y una frazada.

Por lo expuesto se instruye ahora el correspondiente sumario por Infracción al Art. 1º Inc. A-B y C, Ley 8895 con intervención del juez de Faltas de La Plata.

DRAMATICA CONFESION DE LA ENVENENADORA TUCUMANA: MARIDO AGONIZA

SAN MIGUEL DE TUCUMAN, 10 (De nuestro corresponsal).— De acuerdo con las versiones de buena fuente, se sabe que confesó ante el juez la mujer que envenenó lentamente a su esposo hasta dejarlo ciego, calvo y semiparalítico. La acusada manifestó que su cónyuge la torturaba, con repetidas infidelidades.

Mientras José Rosario Mercado se encuentra internado en grave estado en un sanatorio local (agoniza, según una fuente), su mujer Carmen Venecia de Mercado, de 44 años, compareció ante el juez que entiende en la causa, Ramón Esper, titular del juzgado de Instrucción de la sexta nominación. Según trascendió, la procesada admitió que desde diciembre último venía administrando a la víctima pequeñas dosis, en las comidas, del veneno para ratas "Celio". La intoxicación fue minando la salud de Mercado, quien al ser internado despertó las sospechas de los médicos. Se estimó que la causa de su enfermedad no era orgánica sino que se debía a una intoxicación. Las averiguaciones se instrumentaron y las sospechas recayeron en su esposa ahora detenida.

En la dramática confesión de la autora del hecho, la mujer señala que su marido la maltrataba verbalmente, la menospreciaba y ofendía, amenazándola permanentemente con dejarla. También indica la acusada que el hombre la engañaba y que esa situación la llenaba de angustia y le provocaba permanentes sentimientos de venganza porque se sentía humillada y relegada. De esa forma recurrió al veneno que Mercado ingería diariamente en sus comidas, ignorando las consecuencias.

Poco a poco, la salud del hombres se fue resintiendo. Desde entonces, según la acusada ya no cometía infidelidades, ni la rechazaba, es más solicitaba su auxilio porque casi no podía ver, ni desplazarse. Así, llevada por el rencor continuó su maléfica obra.

Pichicata: Dos más en el Humo

Una comisión perteneciente a la seccional 2ª de Mar del Plata procedió a la detención de dos sujetos que resultaron ser adictos a las drogas. Los mismos fueron identificados como Héctor Julio Oliver, argentino, de 22 años, soltero, empleado y domiciliado en la calle Almafuerte 275 de Mar del Plata, y Luis Enrique Frison, argentino, de 28 años, casado, comerciante y domiciliado en la calle Lamadrid 4682 de Mar del Plata.

Estos individuos fueron sorprendidos en un quiosco sito en las calles Avellaneda y Güemes de Mar del Plata, y en poder de ellos se encontró un cilindro de aluminio de procedencia holandesa, dos cigarrillos de marihuana, 19 semillas de cannabis sativa linneo; y en un procedimiento posterior, realizado en la finca del detenido Oliver, se secuestraron 46 semillas de cannabis sativa linneo.

Interrogados, ambos coincidieron en señalar que eran adictos a la "marihuana", motivo por el cual ahora son procesados por infracción a la Ley 20771, con intervención del Juez Federal, doctor Francisco Vicente Varela.

● **PENOSO**

LA PLATA, 10 (De nuestro corresponsal).— Un tren arrolló y dio muerte a un hombre en la localidad de Ramos Mejía. Fue identificado: Osvaldo Calderón.

¿SABE ALGO DE ESTE AUTO?

El lunes 8 entre las 10 y las 12 del mediodía fue robado un Ford Taunus chapa patente C021414, color blanco, con techo vinílico negro, que se encontraba estacionado frente al hospital Pirovano, sobre la calle Monroe. Cualquier información sobre dicho vehículo debe hacerse saber al teléfono 802-7317, preguntando por el señor Malfitani.

SU T.V. COLOR
Prestigiosa marca
$ 160.000 p/mes
Sin anticipo
Todo en cuotas
Av. Crovara 820
V Madero (8 cdras. Av. Gral. Paz)

LOTES
VVDA O F/SEMANA
ANTICIPO
$ 280.000.-
Y CTAS. DE $ 140.000
POR MES - PRECIO FIJO
SILVANO PEDRONCINI
CANGALLO 1228 1er P
CAPITAL

¿QUE TIENE MARIO KEMPES?

Junta Médica, en Silencio

¿Que tiene Mario Kempes? Una pregunta que por ahora no encuentra respuesta. Parece ser que algo se está ocultando, que quienes lo atienden tratan de no dar a luz la verdad sobre el caso de un jugador por quien River ha pagado una cifra millonaria, el que hasta ahora y por esa "lesión" no ha podido rendir como todos esperaban. Ayer fue sometido a una revisación médica en el consultorio del doctor Christensen de la que participaron, además de éste los doctores Melito, Gercovich, Sevesso y Cossio. Ninguno de ellos quiso formular declaraciones sobre el diagnóstico, amparándose en el juramento de práctica de la medicina, pero sí en cambio dijeron que "Kempes reviste la lesión anteriormente comprobada por el cuerpo médico de River (incluido Paladino) cuando el jugador llegó al país para incorporarse al plantel".

Hasta aquí todo es normal. Además, ninguno de los facultativos quiso entrar en polémicas con referencia a las declaraciones formuladas por el doctor Oliva, médico de la Selección Nacional, quien apuntó que Kempes padece una lesión en la región lumbar y que debe tratarse prolongadamente. Pero nace un interrogante: ¿Por qué en la junta médica que tuvo lugar ayer participó el doctor Cossio, conocido y respetado cardiólogo? Si en realidad, todos piensan que Mario solo tiene un "desgarro" (y así lo aseguran) ¿con qué sentido un cardiólogo participó en dicha junta? Nadie quiso dar explicaciones al respecto. Alguien susurró que la "lesión" de Kempes viene de dos años atrás y que deberá ser tratada convenientemente para que el jugador vuelva a jugar y a rendir plenamente. El mal que lo aquejaría requeriría un tratamiento especial y prolongado. Aunque claro está que éstas son solo versiones, pero que llegan de fuentes generalmente bien informadas.

Dudas Sobre su Real Lesión

Consultado Aragón Cabrera, manifestó que River recibió el informe médico sobre el estado físico de Kempes. Aclaró que el jugador está siendo tratado convenientemente de su desgarro y que de acuerdo con lo que le informaron tendría para 10 ó 15 días, luego de lo cual estaría en condiciones de reaparecer.

● **LA REFINANCIACION**

Aragón se refirió a la refinanciación de los documentos que debe abonar al Valencia por valor de 250.000 dólares cada uno (quedan pendientes 9) por el pase de Kempes. Dijo que viajaron a España Julio Paoletta (secretario) y Angel González (administrativo) para solicitar al Valencia el desdoblamiento de los documentos en 125.000 dólares cada uno, aproximadamente.

Sobre versiones que indicaban disgusto del Valencia debido a la falta de pago del documento de mayo/junio por 250.000 dólares, Aragón dijo que Valencia tiene la "mejor buena voluntad para esperar a River y que nuestros emisarios les darán las soluciones que ellos necesitan..."

CARA Y CECA DE 'CHIROLA'

ROSARIO, 10 (De nuestro corresponsal).— Y cuando mejor estaba jugando. Cuando había recuperado el "viejo" nivel que lo elevó a la consideración más sostenida del público rosarino, el "Chirola" se lesionó. Y toda la tribuna lo lamenta. "Justo ahora que había empezado a tener el nivel que es mío, el que más me permite jugar libremente, me pasa esto. Me vengo a fracturar el pómulo y tengo que pararme diez días. Vamos a ver si en ese tiempo no pierdo el ritmo de fútbol que había logrado, después de meterle como lo hice en todo estos partidos..."

"Chirola" Yazalde se lamentaba de esta desgracia que no le permite seguir en primera. Justo en el momento que había logrado imponer su capacidad de goleador.

"TOLO" SE MUDA A RIVER

ROSARIO, 10 (De nuestro corresponsal).— Entró con el resto del plantel. Los demás jugadores reían y hacían bromas. Solo dos mantenían sus gestos severos, hasta hoscos y miradas duras. Y eran los dos más castigados en los últimos días. Américo Gallego y Santiago Santamaría. El primero, con la carga de un serio conflicto que conmocionó al mundo futbolístico en las últimas horas. El segundo, debido a una serie de amenazas que recibió su familia después del partido que Newell's perdiera contra Ferro.

—No quiero hablar del tema. Ya lo dije ayer y lo confirmo hoy, Newell's se terminó. Voy a seguir poniendo el hombro, voy a seguir metiendo pierna, pero finalizado este torneo quiero ser transferido. Este es el último año de Gallego en Newell's...

—"Tolo", pero vos no podés perjudicar a toda una hinchada, a una institución, por tres o cuatro desaforados...

—No... yo no perjudico a nadie. Recién venimos de cenar en el club. Yo no comí. Tomé dos cafés y listo. No tengo ni ganas de comer. Pero igual voy a poner pierna. Les voy a demostrar quién soy. Y nada mejor que este partido contra Central para ratificarlo. Pero me voy. Vengo de hablarlo largamente con los dirigentes. Termina este torneo y me voy. Si no me venden, es lo mismo. Tengo decidido no venir más. Después de todo lo que hice por el club me pagan de esta manera. Me gritan de todo, me culparon directamente a mí. ¿Quiénes jugamos? ¿Gallego solo, o todo un equipo? Pero no, se la agarraron conmigo. Y no se lo voy a tolerar más a nadie...

—Pero vos tenés un contrato... ¿Adónde te vas a ir si no te venden?

—Jugué sin que me pagaran. Así que no pueden decirme nada. Pero hoy les traje una oferta concreta de River...

—¿De quién?

—Sí, como escuchaste... de River. Yo no quería decir nada porque el Aragón me pidió que me callara hasta que terminára el año, pero no aguanto más. Hace tiempo que quiero ir a River. Y ahora parece que se concreta. Si Newell's no se pone difícil, yo te diría que el Nacional lo juego para River. Porque aquí volví por el Chirola y el "profe", que me fueron a buscar. Y por tratarse de ellos, vine. Pero aquí ya terminó todo. Voy a jugar hasta que termine este torneo. Pero nada más. Lo tengo decidido. Newell's terminó para el "Tolo" Gallego... aunque me duela...

Y se fue tan serio como llegó. Pensando en el clásico que jugará esta noche. Quizá el último clásico que Américo Gallego dispute en Rosario...

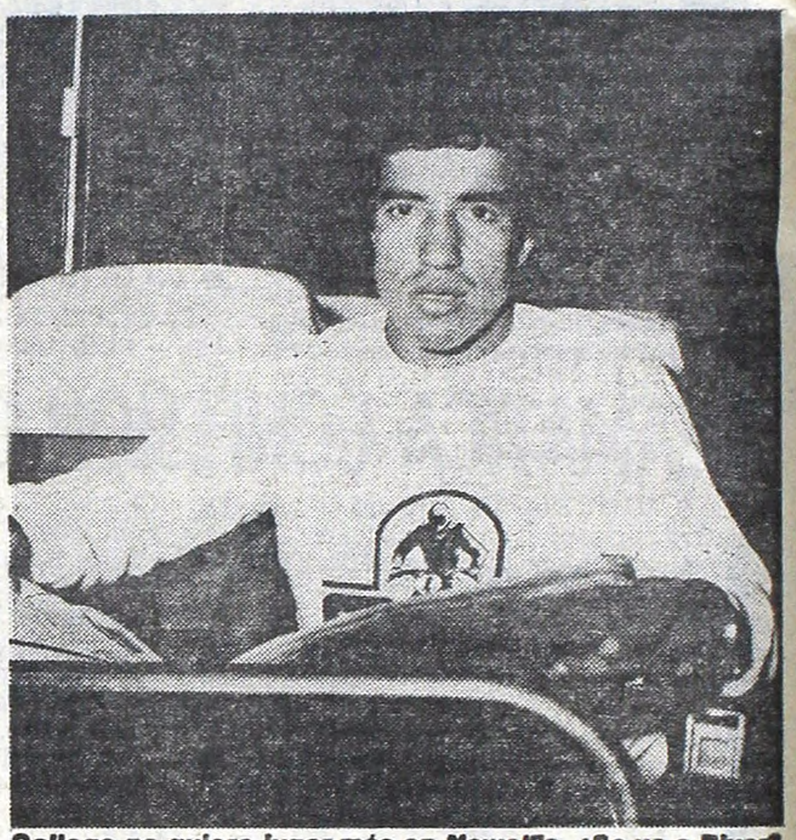

Gallego no quiere jugar más en Newell's. ¿Se va a River?

Nos Llenaron de Lágrimas

Salinas se rectificó. Lo perdonaron y fin...

Carlos Salinas volvió al redil. Después de mantener una agria discusión, donde merodearon insultos y amenazas con el presidente de su actual club, sonaron las trompetas del arrepentimiento y todo se solucionó. Pero no hay que reírse. Aunque el hecho cause gracia y se ubique entre los casos más desopilantes ocurridos en el fútbol, de mucho tiempo a esta parte. Pero la realidad es que anoche, el volante, después de quince días de no hacer nada con relación al fútbol, volvió intempestivamente a la concentración de Argentinos Juniors...

—Sí, me disculpé. Porque entiendo que me pude haber equivocado, que me apresuré, pero que no ofendí, ni quise hacerlo, a Argentinos Juniors, a su hinchada, a toda su gente. Porque el club se portó bien conmigo...

—Pero vos te peleaste con Cónsoli...

—No, a mí me debían mucha plata y él me lo negaba. Pero me pagaron, me dieron la razón y ahora pasó todo. De todas maneras, todavía me deben algo. Pero yo quiero jugar. Yo quiero decirle a la gente de Argentinos que nunca los ofendí, como salió por ahí. Yo solo reaccioné violentamente sin ánimo de ofender, porque me sentí defraudado...

—Todo eso fue ratificado por el presidente de Argentinos, Próspero Cónsoli, que enjugando una lágrima, acariciaba con cariño y paternalmente la cabeza del jugador...

—Sniff... sniff... esto que dice Carlitos me vuelve loco. Realmente me emociona. Es el reconocimiento a todo lo que hizo el club por él. Yo sabía que no me iba a defraudar. Es el nieto que me dio el fútbol...

—Pero, don Próspero ¿su nietito no era Diego?

—Sí, pero ahora es Carlitos Salinas... fíjese qué pibe es. Reconoció que estuvo mal. Se arrepintió. Vuelve a la casa. Y eso, para cualquier padre es muy emocionante. Por eso les digo que hoy, Argentinos, está de fiesta. En este momento, más que nunca, creo que la mala racha queda atrás. Ahora, con la vuelta de Salinas y Randazzo, todo va a andar mejor. Esperemos que Boca nos pague y las cosas van a desaparecer...

—¿Cuáles cosas, don Próspero?

—Las malas cosas que no pasaron... esto es muy emocionante ¿no? Dígame si no es emocionante. Yo sabía, en mi fuero íntimo, que Salinas no nos iba a fallar. Y ahí lo tiene. Reconoció su error, pidió perdón, quiere que reconsideremos su caso y lo pongamos en el equipo...

—¿Y qué van a hacer, don Próspero?

—Ya salimos corriendo para el hotel donde están concentrados los jugadores. Ya salimos para allá y vamos a conversar con Tardivo. Creo que no va a tener inconvenientes en ponerlo en la primera...

—¿Pero usted habla del partido de mañana (por esta noche)...?

—Sí... claro ¿qué pasa?... sniff... ¿Acaso no es jugador nuestro?

—Sí, pero a lo mejor no está en estado...

—Salinas siempre estuvo en estado...

Y se dieron otro prolongado abrazo. Presidente y jugador salieron en un automóvil rumbo al hotel donde estaba concentrado Argentinos Juniors...

Cónsoli lloró de emoción. Volvió el "nieto".

Hola...querido... te llamo desde Ciudad Frávega. Compré una cafetera y una afeitadora Philips. Pero me gustaría que veas los muebles que tienen. Ah! y unas sábanas bárbaras. Por qué no te venís a almorzar al Caffé Jardín...? Te espero.

PHILIPS
ART. 08-006-0 BATIDORA de mano. 3 velocidades. Doble aislamiento. Botón eyector. Equipada con práctico soporte de pared. IMPORTADA DE BRASIL.
CONTADO
$187.000

PHILIPS
ART. 03-039-3 AFEITADORA de 90 ranuras. Regulador de corte de 9 posiciones. 3 cabezas con suspensión flotante. 36 cuchillas autoafilables. Llave selectora de corte. Corta patillas. INDUSTRIA ARGENTINA.
CONTADO
$250.000

PHILIPS
ART. 01-251-9 BROCHETTE de 8 varillas de acero inoxidable que rotan en diferentes sentidos. Potente infrarrojo para cocción rápida. Sin humo, sin olor. IMPORTADA DE HOLANDA.
CONTADO
$291.000

PHILIPS
ART. 18-029-6 EXTRACTOR DE JUGOS supercompacto. Sistema centrífugo. Extracción directa para el recipiente adecuado. IMPORTADO DE JAPON.
CONTADO
$337.000

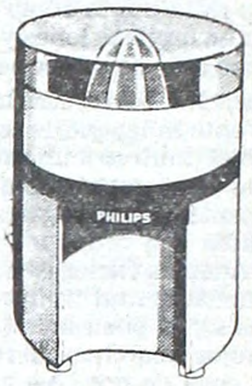

PHILIPS
ART. 01-114-1 EXPRIMIDOR eléctrico. Doble aislamiento Extracción directa para el recipiente adecuado. Tamaño único de exprimidor para cualquier tipo de fruta. De cobertura plástica. IMPORTADO DE BRASIL.
CONTADO
$190.000

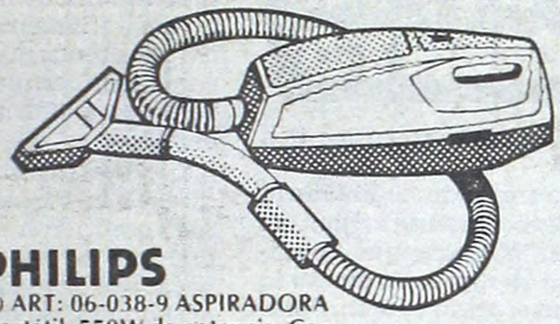

PHILIPS
(1) ART: 06-038-9 ASPIRADORA portátil, 550W de potencia. Contenedor de polvo "tipo cassette" auto sellado.
IMPORTADO DE BRASIL.
7 cuotas de $119.000

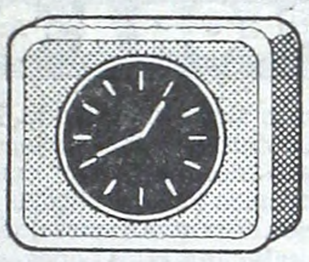

PHILIPS
ART. 27-479-9 RELOJ DE PARED. Sistema electrónico de cuarzo de alta frecuencia. Funciona un año con una simple pila mediana.
IMPORTADO DE ALEMANIA.
CONTADO
$189.000

PHILIPS
ART. 01-259-5 CAFETERA con 550 cm³ de capacidad. Tanque de agua transparente. Llave de encendido con luz piloto. Filtro permanente. Equipada con protector térmico.
IMPORTADA DE SINGAPUR.
CONTADO
$252.000

PHILIPS
ART. 25-027-6 PLANCHA automática. Mango cerrado negro. Potencia 1.000 W. Equipada con luz piloto y cable articulado. Regulador de temperatura según el tipo de tela a planchar. IMPORTADA DE SINGAPUR.
CONTADO **$139.000**

PHILIPS
ART. 18-018-0 LICUADORA 8 velocidades. Licúa, bate, muele y tritura. Pre-selección de velocidades. Controles deslizantes. Vaso térmico de 2 litros. Compartimiento guarda cable. IMPORTADA DE BRASIL.
CONTADO
$211.000

PHILIPS
ART. 01-170-7 TOSTADOR automático en acero inoxidable. Selector para 8 grados de diferentes tostados. Expulsión automática. Potencia 1000 W.
IMPORTADO DE ESPAÑA.
CONTADO
$237.000

PHILIPS
ART. 13-125-6 TERMOVENTILADOR con sistema exclusivo "Twin Turbo" que produce calor instantáneo. Portátil. Funcionamiento silencioso. Potencia de 1.000/2.000 W. Equipado con protector térmico y doble aislación. IMPORTADO DE INGLATERRA.
CONTADO **$ 271.000**

PHILIPS
ART. 1-160-8 LAMPARA TERMICA Infraphil. Portátil. Liviana. Base de acero inoxidable. Aplicable en la terapia por calor de dolores musculares, reumáticos, etc. INDUSTRIA ARGENTINA.
CONTADO
$154.000

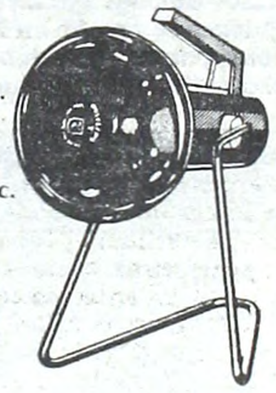

CURSOS GRATUITOS
FREEZER - MICROONDA
DECORACION
Inscríbase:
89-8871 al 73
89-5066 al 69
87-6942 / 7144
86-9153 / 9156 / 9464 / 9203

PHILIPS

CREDITOS A SOLA *Firma*

CENTRO: FLORIDA 281
ALMAGRO: CORRIENTES 1881
FLORES: RIVADAVIA 6426
BELGRANO: CABILDO ESQ. MENDOZA
BARRIO NORTE: SANTA FE ESQ. URIBURU
AVELLANEDA: AV. MITRE 178
LINIERS: RIVADAVIA 13626
L. DE ZAMORA: ESPAÑA CASI ESQ. LAPRIDA
QUILMES: RIVADAVIA 25
SAN ISIDRO: AV. CENTENARIO 960
MORON: 9 DE JULIO ESQ. ALMIRANTE BROWN
CONSTITUCION: BRASIL 1255
RUTA 8: KM. 17
LA PLATA: CALLE 8 ENTRE 47 Y 48
SAN MARTIN: AV. DR. GRAL. SAN MARTIN CASI ESQ. BELGRANO
MATADEROS: AV. JUAN B. ALBERDI ESQ. FONROUGE
PTE. SAAVEDRA: AV. MAIPU 52
ADMINISTRACION: VALENTIN GOMEZ 2810
DEPOSITO: PATRICIOS 1102
CON ESTACIONAMIENTO PROPIO

ENTRADAS: PUEYRREDON 482 CASI ESQ. CORRIENTES — VALENTIN GOMEZ ESQ. PUEYRREDON

Y SUS 17 SUCURSALES

CONT. SUG. 617.000 (1)

Un Miércoles con Fútbol Nocturno

Uno, **Boca**, quiere seguir escapando en la punta; el otro, **Sarmiento**, desea huir de la "cola". Ambos se medirán en la "Bombonera" en uno de los cotejos donde se centrará la atención de la vigesimosegunda fecha que se completará esta noche a partir de las 21,30 y que ofrece otros atractivos duelos.

Pero sigamos con el compromiso del puntero. Boca Juniors pareció reencontrarse con su mejor producción en su anterior partido en el que goleó de la mano del "resucitado" Maradona, Ferro lo sigue sin perderlo de vista y no puede descuidarse. Enfrente tendrá a un equipo cuya producción ha crecido en las últimas fechas tras el esfuerzo de mantener la divisional. Sarmiento está cuidando cada punto como si fuera oro para trepar en las posiciones y el de hoy será un esfuerzo más para recuperarse.

El escolta, **Ferro**, será local en cancha de Vélez ante **Independiente**. Los de Caballito tienen al puntero a un zarpazo de solo tres puntos y esa expectativa hace que tengan un incentivo especial para asumir sus compromisos con todos los recursos que poseen. Además vienen de conseguir un valioso y fundamental triunfo en Rosario ante Newell's y el buen ánimo es lo que sobra. Los "rojos" marchan cuartos y a seis puntos de su rival de hoy. Acaban de lograr una ajustada victoria ante el débil Colón y confían en que la reaparición de Ricardo Bochini eleve la producción ofensiva.

En Rosario, el estadio del barrio de Arroyito será escenario de un clásico. Allí se encontrarán **Central** y **Newell's**. Ambos necesitan el triunfo para salir del cono de sombras en el que han entrado en los últimos tiempos. Central parece carecer de motivaciones tras su eliminación de la Libertadores mientras que los "rojinegros" sintieron un cimbronazo tras perder con Ferro. La crisis pareció atacar a Américo Gallego y a todo el equipo, acusados agriamente por los hinchas de no brindarse por entero en la cancha. En suma, los dos tienen buenas razones para lograr dos puntos que pueden ser muy "terapéuticos".

La ciudad de Santa Fe podrá ver en acción a un **River** que parece haber retomado el buen camino con sendos triunfos ante Argentinos Juniors y Estudiantes de La Plata. El rival será el sumamente exigido **Colón**.

Los "sabaleros" marchan últimos con 12 puntos y su reacción no puede hacerse esperar demasiado si lo que se quiere es permanecer en la división mayor. Tendrán que plantear el partido "a cara de perro" y tratar de conseguir dos puntos necesarios como el aire para no morir ahogados en el fondo de la tabla mientras sus compañeros del fondo hacen fuerza por sumar y subir.

Otro de los apurados por la peligrosidad del descenso, **Estudiantes de La Plata**, encenderá las luces de su estadio para verle la cara a **Vélez Sársfield**. Los "pincharratas" casi arañan un punto en el Monumental pero no pudo ser y están con 14 unidades antéultimos con los de Junín. Ante River no hicieron un mal papel aunque el resultado no se les dio y por lo tanto se espera que en su propio reducto puedan mejorar la puntería. Vélez, habitante del medio de la tabla con 23 puntos, ha mejorado su producción con respecto a los primeros partidos y tratará de seguir en esa senda para lograr una buena ubicación.

Huracán, muy necesitado de puntos, pero también entonado luego de su resonante y sorpresivo triunfo ante Instituto en Córdoba, esperará en Parque Patricios la visita de **Platense**. El "Globito" mira en la tabla para abajo y tiene que seguir sumando para no encontrarse en las últimas fechas con la asfixia de la "cola". Los "calamares" vienen de ser goleados por Boca y necesitan una reivindicación. Los dirigidos por Cap han realizado hasta aquí una campaña irregular, inferior a la magnífica actuación que les cupo el año pasado. Los nombres, sin embargo, no han cambiado mucho, por lo que el potencial para hacer un buen papel siempre está presente.

Argentinos Juniors se medirá con **Instituto**. Los "bichos" comenzaron el torneo con una buena campaña tras el "transplante" boquense pero luego se fueron quedando paulatinamente. Tanto que ahora ya están muy cerca del lote de los que tratan de escaparle al fantasma del descenso. Para no seguir hundiéndose peligrosamente los dos puntos serán buscados con afán. Los cordobeses de Instituto, por su parte, tanto le hacen un gran partido al más pintado como se desdibujan ante un equipo débil, por lo que se constituyen en un "paciente de difícil pronóstico".

La fecha se completa con el partido que en Córdoba habrán de protagonizar **Talleres** y **Unión**, dos equipos que no han descollado en este torneo. Los "tatengues" consiguieron un resonante triunfo ante Racing y eso les da confianza en sus fuerzas ahora que Faraone los dirije técnicamente. Talleres sigue desempeñándose de una manera irregular y necesita despertar al buen fútbol que se le conoció en anteriores campeonatos.

Este miércoles de fútbol ofrece compromisos difíciles y trascendentes tanto para quienes se anotan en la lucha de la punta, como para quienes deben ganar "sí o sí" con el objetivo de seguir jugando los domingos.

Carrasco y un vicio que deja sus frutos. Hacer goles de tiro libre. La pelota ya está adent

RACING

SAN LORENZO, EN EL PEOR MOMENTO

San Lorenzo sigue padeciendo. Y la crisis es en los dos frentes. Económico y futbolístico.

Ahí sentado "desparramado" como tratando de liberar la tensión, su técnico Victorio Nicolás Cocco, intenta encontrar la justificación de tantas frustraciones: **"Mientras que a nosotros no nos salió una, ellos la pegaron siempre. Yo siento la derrota como cualquier individuo con sentido común. Pienso que hasta el primer gol, todavía estábamos en la 'conversación'. Después nos desesperamos y fue otro partido. Además no es excusa pero todos saben que presentamos una defensa que no es la titular. Tenemos medio equipo afuera (Larrosa-Capurro-Orlando Ruiz-Rizzi y Collavini) y es una desventaja que San Lorenzo no puede dar".**

● UNA "CHISPA" EN EL GASOMETRO

A nivel de dirigentes hay varios problemas a resolver. Hay una comisión compuesta por 2 miembros del oficialismo y 2 de la oposición que está trabajando para esclarecer ciertas gestiones del presidente de la Subcomisión de fútbol, **Osvaldo Valiño**. También se cuestionan cifras percibidas por el pase de jugadores. Por ejemplo, Marangoni según el contrato fue transferido por 380.000 dólares. Sin embargo a los ingleses les costó el doble (¡¿?!).

● SALVAVIDAS

Sería un préstamo hipotecario de 2 millones de dólares. La posibilidad de la venta de los terrenos de Avenida La Plata por una cifra cercana a los 30 millones de dólares.

Imponiendo su ritmo, desbordan cuencia a la defensa rival, con ac individuales de muy buen nivel y f do aceitadamente como equipo, R leó sin atenuantes a un San Loren contrado, con una defensa que c ventajas y una pobreza insalvabl creación.

Desde el inicio fueron los "ad dér que se hicieron de la pelota mientra tos" prefirieron especular con un c que que no les daba resultados. L veces que Insúa logró salir del ined lota dominada difícilmente encont no de los punteros con libertad para algo.

Otra cosa pasaba en Racing cuan zaban al ataque. Desde el medio C Barbas o cualquiera de los hombre que bajara a colaborar salieron co norama y la extrema línea de "C acertaba a tomar las marcas ante la de argumentos que mostraban los l lestes al acercarse al área.

Por eso, cuando a los 32 minutos abrió el marcador el suceso tuvo sal cia. El dominio racinguista siguió p zando hasta la culminación de la pr pa toda vez que los de Avellaneda a ban con simpleza el débil obstáculo sieron los azulgranas.

En la segunda etapa Rinaldi in Insúa en San Lorenzo buscando ta rar en la franja central. Pero el obje só una y otra vez y fueron los de l

AQUI ESTAN, ESTOS SON

BOCA - SARMIENTO

BOCA: Rodríguez; H. Alvez, Ruggeri, Mouzo, Córdoba; Benítez, A. Alves, Brindisi; Morete, Maradona y Perotti. **DT:** Marzolini.

SARMIENTO: O. López; De La Llera, Peremateu, Romero, Polo; Cordero, Bachino, C. López; Iglesias, Garecca y Ortega. **DT:** Pizarro.
Arbitro: Espósito.
Cancha: Boca.

u!¡HURACAN - PLATENSE

HURACAN: Pogany; Cheves, Díaz, Galván, Ojeda; Morresi, Marangoni, Babington; Candedo, Gallardo y Centurión. **DT:** Celoria.

PLATENSE: Biasutto; Cortés, Correa, Guyón, López Turitich; Picerni, Magalhaes, Grimoldi; Bóveda o Montes, Scotta y Anzarda.

DT: Cap.
Arbitro: Ponfil.
Cancha: Huracán.

ARGENTINOS - INSTITUTO

ARGENTINOS: Santos; Olarán o Carrizo, Beaullieu, Angeletti, Bordón; Zuttión, Vidal, Pérez; Magallanes, Randazzo y Pasculli. **DT:** Tardivo.

INSTITUTO: Guibaudo; Oropel, Olmedo, Nieto, Krauserman; Heredia, Tévez, Chaparro; R. Rodríguez, Mastrosimone y Meza. **DT:** Basile.
Arbitro: Cardillo.
Cancha: Atlanta.

* * *

FERRO - INDEPENDIENTE

FERRO: Barisio; Gómez, Cúper, Rocchia, Garré; Arregui, Saccardi, Cañete; Crocco, Jiménez y Juárez. **DT:** Griguol.

INDEPENDIENTE: Goyen; Clausen, Olguín, Pellegrini, Killer; Giusti o Mazo, Fren, Bochini; Alzamendi, Braislovsky y Sandoval. **DT:** López.
Arbitro: Busca.
Cancha: Vélez.

ESTUDIANTES - VELEZ

ESTUDIANTES: Vidallé; Camino, Brown, D'Angelo, Herrera; Coudannes, Russo, Hernández; Guaita o Vargas, Trama y Galletti. **DT:** Cheves.

VELEZ: Landaburu; H.López, Larraquy, Scigliano, Bujedo; Moralejo, Cabrera, Ischia; Sanabria, Bianchi y Cataldo. **DT:** Volken.
Arbitro: Loustau.
Cancha: Estudiantes.

* * *

COLON - RIVER

COLON: Piccard; Werner, Huens, Binello, Rebottaro; Mercado, Roldán, Cariaga; Favret, Casaccio y Comas o Luna. **DT:** Campos.

RIVER: Fillol; Saporiti, Lonardi, Passarella, Tarantini; J.J.López, Merlo, Alonso; González, R.Díaz y Commisso. **DT:** Labruna.
Arbitro: Demaro.
Cancha: Unión.

CENTRAL - NEWELL'S

CENTRAL: Carnevali; Ghielmetti, Kuchen, Bauza, García; Chazarreta, Cornaglia, Gaitán; Orte, Maladot y Teglia. **DT:** Zof.

NEWELL'S: Sánchez; Azzolini, Simón, Killer, De Magistris; Acosta, Gallego, Alfaro; Santamaría, Yazalde o Almirón y Barrera. **DT:** Montes.
Arbitro: Gnecco.
Cancha: Central.

* * *

TALLERES - UNION

(A las 20 hs.)

TALLERES: Quiroga; Ocaño, Galván, Cucciuffo, Pavón; Ludueña, Oviedo, Hoyos; Bocanelli, Bravo y Julio César. **DT:** Taborda.

UNION: Pumpido; López, Alberto, Cárdenas, Bottániz; Mendoza, Artico, Sánchez; Stielik, Luque y Alí. **DT:** Faraone.
Arbitro: Romero.
Cancha: Córdoba.

Villarruel abrió la cuenta. Después vino el monólogo.

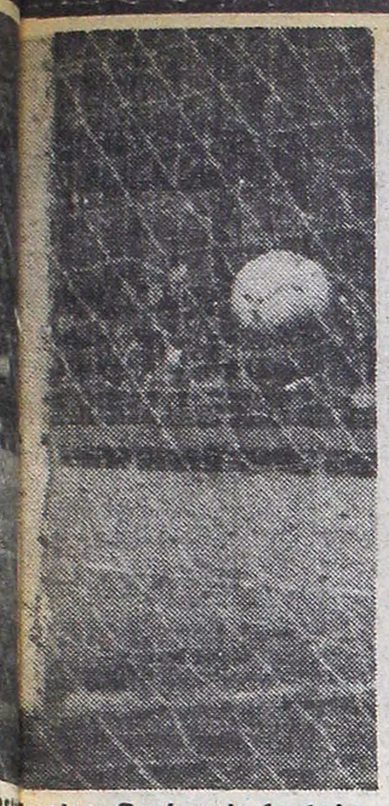

...entro. Barbas lo festeja.

Carrasco pasa entre tres "santos". El uruyuago encabeza la tabla de goleadores.

LO LIQUIDO

...ando con fre- ...actuaciones ...y funcionan- ...o, Racing go- ...renzo desen- ...e dio fatales ...able para la

...démicos" los ...tras los "san- ...n contraata- ...s. Las pocas ...nedio con pe- ...ontró a algu- ...para intentar

...uando se lan- ...o Carrasco o ...res de punta ...con más pa- "Ciclón" no ...e la variedad ...os blanquice-

...tos Villarruel ...sabor a justi- ...ió protagoni- ...primera eta- ...da solucioná- ...ulo que opu-

...ingresó por ...tal vez mejo- ...bjetivo fraca- ...e Racing los que se adueñaron del sector, inclusive con más firmeza que en los primeros 45 minutos.

Solo Delgado, a los 15 minutos, perdió la única posibilidad de empatar al detenerle Vivalda un tiro desde dos metros. En la réplica una excelente combinación entre Calderón y Carrasco culminó con el gol del uruguayo y para la gente de Boedo la historia pareció terminar.

De allí en más el dominio de Racing se hizo monólogo, con los constantes aportes de Carrasco, Calderón, Berta, Godoy y Barbas, demasiada gente haciendo las cosas bien como para que el rival pudiera atinar a algo. Barbas completó su gran faena con un soberbio derechazo y Carrasco, con uno de sus tiros libres, cerró la cuenta. Un 4 a 0 inapelable

RACING 4

Vivalda; Olarticoechea, Van Tuyne, Leroyer (25mST Veloso) y O. Pérez; Barbas, Berta y Carrasco; Godoy, Villarruel y Calderón. **DT:** Pastoriza.

SAN LORENZO 0

Cousillas; Barrera, Schamberger, H. Moreno y R. Moreno (25mST Perazzo); Quinteros, Suñé e Insúa (ST O. Rinaldi); Scotta, Delgado y Ceballos. **DT:** Cocco.

Gol en el primer tiempo: 32m Villarruel (R)
Goles en el segundo tiempo: 16 y 41m Carrasco (R) y 27m Barbas (R)
Recaudación: $ 200.890.000
Arbitro: Ithurralde (Bien)
Cancha: Vélez

LA ACADEMIA QUE PAGA "A MEDIAS"

Más de veinte minutos tuvimos que aguardar, para que se nos permitiera el ingreso al vestuario de Racing. Cosa insólita, pues esto siempre suele suceder en los recintos perdedores y no en el que precisamente se había impuesto, por "cuatro pepas".

Abiertas las puertas, se develó la incógnita. La demora se debía a que varios jugadores habían cobrado algunos pesos que la entidad académica les adeudaba de tiempo atrás y a pesar de la exigua recaudación de anoche, $ 200.891.000 de los "nuevos", intentaron acortar la brecha en "rojo" que tienen con el plantel con respecto a sueldos y premios. Algo es algo...

Al que sí las hizo fue Juan Barbas: **"Estoy feliz por este triunfo que nos devuelve la fe a todos. Y les puedo confirmar que me quedo en Racing** y al que deseaba mi venta, el dirigente **Lanata le pidieron la renuncia".** Pudimos saber además que se deben dos meses de sueldos y premios. Algunos tienen una deuda que llega a los 7 mil 'palos', a otros 5 mil. Y que en la concentración no hubo dirigente, (para evitar planteos).

● DETENIDOS

Por insultar y vociferar denuestos contra el árbitro y jugadores rivales fueron detenidos alrededor de 10 plateístas racinguistas. Entre ellos una señora de apellido Stefanelli, que a pesar de sus protestas, fue retirada por el personal policial. Resultaron infructuosas las gestiones del presidente de Racing, Santiago Saccol.

PALPITANDO LA "C" Y "D"

CHACARITA: El volante Lobos, con contractura en la pierna derecha, ayer no practicó. Tampoco entrenó Martínez, que tiene una infección en la pierna izquierda. El marcador central Montero, se reintegró a la institución luego de cumplir con el servicio militar. Ya jugó en tercera. Es muy probable que debido a sus excelentes condiciones, esté presente el sábado en el banco de suplentes. De todas maneras, el técnico Rolando confía en ratificar la alineación del último sábado frente a Luján.

LANUS: El segundo marcador central Sicher ya cumplió con la sanción que le aplicó el Tribunal de Disciplina y está en condiciones de reaparecer. El puntero Crespín tiene un fuerte golpe en la rodilla derecha. El plantel partirá hacia Rosario, el viernes en horas de la tarde. Desde la sede "granate" partirán micros en la madrugada del sábado.

BROWN: El arquero Solimo, tiene un fuerte golpe en la rodilla derecha. Luis Boccacino, engripado, ayer no practicó. Pastorive, en el partido del sábado pasado sufrió un desgarro en la pierna derecha. Descanso.

EXCURSIONISTAS: La llegada de Juan Tamburrino como nuevo técnico, originó una serie de incidentes. La hinchada no lo quiere, debido que hace tres años dejó a la institución, cinco días antes de comenzar el campeonato. Hubo discusiones entre directivos e hinchas y también, algunos golpes. Al club lo llevó el señor Triani, un ex directivo, que no goza de las simpatías de los hinchas. Debido al alejamiento de José Alberto "Perico" Pérez, también rescindieron contrato y se alejaron del club, los jugadores Lavorato, Merlo, Filardi, Pintos y Gador.

CENTRAL CORDOBA: El volante Carlovich ya cumplió con la sanción que le aplicó el Tribunal de Penas y está en condiciones de jugar. El centrodelantero Costas, recuperado de la lesión que lo mantuvo inactivo, ya está en condiciones de reaparecer.

PETITORIO: Las instituciones de la "D" que actualmente se encuentran sin cancha propia, presentarán un petitorio al presidente de AFA, Julio Grondona. En el mismo se pide la suspensión momentánea de la resolución 1.028 (si a fin de año no tienen estadio propio no podrán intervenir en los certámenes de AFA) hasta que las instituciones consigan tierras y créditos. Existe, por parte de Grondona, una buena predisposición para solucionar las cosas.

PALERMO: Torres, con esguince de rodilla derecha, entrena en forma liviana. Reaparece Martín Cherini. En quinta división, Palermo, le ganó 7-0 a Paraguayo. Estos iniciaron el partido con ocho jugadores y después les expulsaron a dos, por lo que el árbitro dio por terminado el cotejo a los 44 minutos del primer tiempo, debido a que reglamentariamente no estaban en condiciones de seguir jugando.

ITUZAINGO: El técnico todavía no designó al reemplazante de Salerno, expulsado el sábado pasado. Arrúa cumplirá con la fecha próxima, la sanción que le aplicó el Tribunal de Penas.

BARRACAS CENTRAL: El marcador central Blanco, con esguince de rodilla derecha, será reemplazado por Martínez. Da Porte jugará en lugar de Bressán expulsado en la fecha pasada. La institución fleta micros gratis hacia Cañuelas, el próximo sábado. Los mismos partirán de Caseros y Entre Ríos.

La Alegría Tiene un Apellido: Godoy

Al término del partido, la parcialidad racinguista estalló en un clamoroso "Chango corazón", mientras que los jugadores albicelestes saludaban efusivamente, la excelente actuación del juvenil volante **Horacio Godoy**, sin duda el mejor jugador de la noche.

Posteriormente, en nuestra redacción recibimos la visita del número 7, de la "Academia" acompañado por su padre. Con humildad y gran calidad humana, Godoy se prestó fácilmente a nuestra requisitoria: **"Y cómo no iba a venir, si me invitaban los muchachos de CRONICA en esta noche de doble alegría para mí; no solo por el triunfo ante San Lorenzo sino porque hoy es el cumpleaños de mi mamá".** Recordamos el sobrenombre que coreaba la tribuna y le preguntamos dónde había nacido. Con una sonrisa enorme nos respondió: **"Yo nací, vivo y viviré en Avellaneda. A ocho cuadras de la cancha de Racing y mi viejo, que es 'fana' académico desde muy chico, nos llevaba a mi hermano y a mí a ver a Racing y nos contagió su pasión. Lo de 'Chango' es gracioso. El 'viejo' me había regalado una camiseta de Racing con el número 9, con la que jugaba en primera Juan Carlos Cárdenas, y mi hermano mayor me cargaba con el 'pasala Chango' y así me quedó".**

Con nostalgia recuerda: **"Ahora que tengo 21 años, no me olvido de aquel purrete que destrozaba zapatillas en los potreros del barrio 'Martín Güemes' y soñaba con salir por el túnel de la derecha y sentir la ovación de la tribuna coreando el 'dale Racing'. Hoy se me dio y estoy feliz".**

Luego acota: **"Debuté en la novena e hice toda mi trayectoria con la celeste y blanca. A los 16 años jugando en la sexta debuté en la tercera. Y en 1977, cuando era técnico Víctor Rodríguez me dio la oportunidad de jugar varios partidos en la primera división. Mi Dios ¡qué emoción! Luego cuando volvieron 'los buenos', que estaban lesionados o suspendidos regresé a la tercera. Jugué muchos en primera, pero con éste es el octavo consecutivo y siempre con parejo rendimiento".**

Horacio Godoy, después del triunfo visitó nuestra redacción.

'PINCHAS'-CHICAGO, VA EN CASEROS

El sábado próximo Estudiantes y Nueva Chicago jugarán en la cancha de los primeros en Caseros. No prosperó anoche el pedido de Nueva Chicago (con aval de la gente de Devoto) para cambiar de escenario.

La AFA entendió que Chicago no vendió como visitante mayor cantidad de entradas generales de las que dispone Estudiantes en su estadio. La gente de Mataderos pretendía jugar en Vélez Sársfield, pero al fin de cuentas lo hará en Caseros.

A veces las intenciones de modificar escenarios, siempre loables cuando las circunstancias así lo aconsejan, suelen no concretarse porque lo matemático por medio de la cantidad de boletos vendidos en promedio de los últimos partidos, indican la afluencia de poco público. Pero a veces esos datos pueden ser tomados no muy a pies juntillas, dado lo imprevisible de la concurrencia.

● PRACTICO ECUADOR

CORDOBA, 10 (De nuestro corresponsal).— La selección de **Ecuador** empató anoche aquí en un tanto por bando frente a **Unión San Vicente**, en partido de carácter amistoso jugado ante escasísimo público en el estadio de Instituto.

Este cotejo le sirvió de práctica a Ecuador antes de viajar el viernes próximo a Santiago, Chile, en donde el domingo enfrentará a la selección local por las eliminatorias del Mundial.

FRANK SACO LA LAPICERA

Le Habría Ofrecido Nuevo Contrato al "Lole"

DONINGTON PARK, Inglaterra, 10 (Especial).— El equipo Williams de Fórmula 1 Internacional, se encuentra desde el lunes último en el circuito de Donington, realizando exhaustivos ensayos con el modelo FW07C. Las pruebas están a cargo del actual líder del campeonato mundial de Fórmula 1, el argentino Carlos Alberto Reutemann.

El propio Frank Williams y el ingeniero jefe Patrick Head, diseñador de los exitosos autos, tienen a su cargo la supervisión de las tareas. Reutemann tiene a su cargo el período de pruebas y se pone especial énfasis en comprobar el comportamiento de distintos alerones y de diferentes carrocerías. A pesar que por reglamento los autos deben mantener el despegue del suelo en los seis centímetros, tanto Williams como Head tienen fundadas esperanzas en que la nueva carrocería, un poco más baja que las utilizadas hasta el momento, de una mejor respuesta aerodinámica.

De esa forma, los responsables máximos del equipo piensan que si las soluciones que Reutemann ensaya en la pista dan resultado, será la mejor manera de hacer frente a las poderosas Ferrari y Renault, las que en teoría, al estar equipadas con motores turbocomprimidos, tendrán ventaja cuando después del Gran Premio de España a realizarse el 21 del corriente en el circuito madrileño de Jarama, lleguen los circuitos veloces.

Reutemann también probará varios tipos de neumáticos que la empresa francesa Michelin cedió a Williams, y que están construidos con diferentes compuestos para establecer si con las modificaciones efectuadas, el chasis FW07C pierde o gana en adherencia.

Por otra parte y a pesar de que ninguna información oficial fue dada a conocer, voceros autorizados de Williams hicieron saber que el exitoso constructor inglés, le habría ofrecido a Carlos Reutemann la renovación del contrato para el próximo año.

Reutemann habría quedado en contestar en el venidero mes de noviembre, pero cediéndole a Williams la prioridad y la opción para que fije los nuevos términos en los que estaría redactado el compromiso. Según allegados al constructor, cuya escudería está patrocinada por fuertes empresarios de Arabia Saudita, en la redacción del nuevo contrato no se incluirá ninguna cláusula restrictiva para coartar la libertad de acción del argentino dentro de la escudería.

La actitud la habría tomado Williams, viendo las magníficas performances que el argentino viene realizando en el corriente año, donde encabeza las posiciones del campeonato con 34 puntos, aventajando a su coequipier, el australiano Alan Jones por diez unidades.

En cuanto a la renovación o no del contrato del campeón del mundo, nada ha trascendido, si bien se estima que Williams también le ofrecerá renovarlo, pero en condiciones muy distintas a las del año pasado y que significaron para Jones, muchas ventajas que en la actualidad y viendo a ambos pilotos en las pistas, no tienen ya razón de ser.

De todo esto se desprende que la posición de Carlos Reutemann se encuentra fortalecida dentro del equipo y la de Jones en franco retroceso, ya que en la actualidad, los dos reciben trato igualitario y los desplantes del campeón hacia su compañero y rival han desaparecido.

EL CODASUR AHORA SALE MAS SALADO

De acuerdo con lo establecido en el organigrama de la prueba, quedó cerrado en el Automóvil Club Argentino el plazo para inscribirse en el Rally CODASUR 1981 a valores reducidos. Sin perjuicio de las inscripciones que aún pudieran llegar por telegramas cursados en término, el número de quienes anotaron sus nombres para intervenir, llega a 27.

Los que registren de ahora en más su inscripción y hasta el 26 de junio a las 20, deberán oblar 500 dólares si el concurrente es participante y 800 si no lo es.

Entre ellas, las de un equipo oficial Toyota; un team semioficial Citroen y varios pilotos uruguayos, así como también varios afiliados a la Asociación Argentina de Rally. Por otra parte, el presidente de la Confederación Deportiva Automovilística Sudamericana (CODASUR), Rafael Sierra viajó a San Pablo, Brasil, a fin de coordinar con las autoridades del Automóvil Club Paulista distintos aspectos concurrentes del Rally CODASUR y el Rally del Brasil, que por el campeonato de marcas se disputará entre el 5 y el 9 de agosto

● **INAUGURACION**

El Club Argentino de Merlo inaugurará el próximo domingo un circuito de tierra compactada de 1.600 metros. Está ubicado en Antezana y Puente Falvo, de Merlo, y competirán las categorías Turismo Carretera Baonerense y Turismo Competición Biplazas. La reunión comenzará a las 10.

EL CUARTO PARA VILAS, CLERC SE VA ACERCANDO

LONDRES, 10 (UPI, ANSA, AFP).— El argentino **Guillermo Vilas** figura en el cuarto puesto de la clasificación del Grand Prix, que es encabezada por el norteamericano Jimmy Connors, escoltado por el checoslovaco Iván Lendl, finalista en Roland Garros.

Connors suma 1.050 puntos, Lendl se le acercó a 1.016, mientras que Roscoe Tanner se mantiene en el tercer puesto con 694. Vilas con 640 precede a Víctor Pecci que figura quinto con 612 unidades.

El francés Yannick Noah marcha sexto con 580, escalonándose posteriormente Gene Mayer con 559, Harold Solomon con 507, John McEnroe con 495 y el décimo puesto le corresponde a Bjorn Borg, vencedor del Abierto de Francia con 489 puntos.

El argentino **José Luis Clerc** con 440 puntos se ubica en décimo segundo lugar, detrás de Balazs Taroczy, que suma 449 y postergando a Wojtek Fibak con 431, Brian Gottfried con 384 y Tomas Smid con 379.

● **GANO MCENROE**

LONDRES, 10 (EFE).— El norteamericano **John McEnroe** se impuso sobre John Feaver por 6-1 y 6-2 en partido correspondiente a la primera ronda del torneo "Queens Club".

Roscoe Tanner por su parte superó a Orum Parun por 6-3 y 6-2, completándose la jornada con la victoria de los norteamericanos Austin y Sadri sobre Wilkison y Essop por 7-6, 6-4 y 6-4, 6-3.

● **DERROTAS EN BELGICA**

BRUSELAS, Bélgica, 10 (UPI).— Los argentinos **Ricardo Cano, Eduardo Bengoechea, Gustavo Guerrero y Guillermo Aubone** fueron eliminados del Campeonato de Tenis de Bruselas, durante la jornada inaugural.

Adriano Panatta venció a Bengoechea por 1-6, 7-5 y 6-1, en un cotejo que comenzó satisfactoriamente para el argentino, pero luego no pudo soportar la levantada del italiano.

El sueco Per Hjertquist derrotó a Ricardo Cano por 7-6, 5-7 y 6-4, en un intenso encuentro, mientras que Jan Kodes de Checoslovaquia eliminó a Gustavo Guerrero por 6-2 y 6-4.

La frustración de los argentinos se completó con la derrota de Guillermo Aubone ante Andrei Dirzeu de Rumania por 2-6, 7-5 y 3-6.

● **TENIS PARA TODOS**

Esta noche, a partir de las 20, en la sede de la **Sociedad de Distribuidores de Diarios, Revistas y Afines**, se efectuará un debate sobre el tema **Tenis para todos**, con la participación del escribano Vázquez, el profesor Belfonte y jugadores.

SE CONFIRMO EL MUNDIAL DE AJEDREZ

Fue confirmada la realización del campeonato mundial de ajedrez para menores de 16 años (ex cadetes) a realizarse en Embalse del Río Tercero entre el 25 de julio y el 7 de agosto próximos.

El presidente de la Federación Argentina de Ajedrez (FADA), Juan Carlos Escribano O'Connor y el secretario Benjamín Vázquez, emitieron el comunicado correspondiente en el Comité Olímpico Argentino, confirmando la realización de tal acontecimiento deportivo.

Los representantes argentinos serán los mejores clasificados del campeonato Nacional de la especialidad, que se desarrollará en la localidad de Carlos Casares, el próximo mes.

Se designará también una comisión de calificaciones para revisar, corregir o confeccionar nuevamente las listas nacionales de gradaciones. Paralelamente se creará el sistema nacional de registro de jugadores federados.

Asimismo, la FADA, auspiciará todas las actividades ajedrecísticas que se realicen en el país, al margen de las programadas en el calendario.

Entre otras decisiones emitidas por la FADA se levantaron las sanciones que pesaban sobre el ex campeón argentino, Jaime Emma y Daniel Cámpora, desde el año último, en ocasión de jugarse el campeonato Nacional.

Por otra parte, también quedó confeccionado el calendario para el corriente año. En el mes de julio próximo, se realizarán los siguientes torneos: Desde el 4 hasta el 15, campeonato argentino para menores de 16 años (ex cadetes) en Carlos Casares.

Campeonato Argentino Infantil (menores de 14 años) desde el 11 al 18, en Casilda (Santa Fe); Torneo de selección para menores de 26 años, que integrarán el equipo representativo argentino, desde el 19 hasta el 3 de agosto en la ciudad de Córdoba

● **AGOSTO**

Campeonato Mundial Infantil (menores de 14 años) desde el 10 hasta el 23, en Jalapa (México); Campeonato Mundial Juvenil desde el 17 hasta el 3 de setiembre en México, Distrito Federal; Campeonato Mundial para Menores de 26 años (por equipos) desde el 17 hasta el 30 en Graz (Austria).

CORRE OTRO

Guerra no Reaparece en Jarama

TURIN, 10 (Especial).— El piloto argentino Miguel Angel Guerra, integrante de la escudería Osella de Fórmula 1, continúa normalmente su período de recuperación de la fractura sufrida en la competencia de Imola, pero no podrá reaparecer en el Gran Premio de España, que tendrá como escenario el autódromo del Jarama, el domingo 21 del corriente.

Así lo hizo saber el doctor Costa, de la Clínica Rizzoli de Turín, quien trata a Guerra desde que acusó la fractura del astrágalo en tobillo izquierdo. Su lugar en España lo ocupará el veterano piloto Giorgio Francia, quien logró de la FISA la superlicencia para competir en Fórmula 1.

Desde que Guerra se lesionó, Pier Carlo Ghizani ocupaba su lugar, pero Enzo Osella decidió que Francia acompañe a Beppe Gabbiani en España, mientras continúe la ausencia del argentino.

Al parecer, las actuaciones de Ghizani no convencieron al constructor milanés, cuyos autos han mejorado ostensiblemente en las últimas pruebas pero que aún están lejos de la competitividad que debe ofrecer un Fórmula 1 moderno. No obstante, Osella confía en que cuando lleguen los trazados veloces, sus autos estarán en las grillas de partida.

¿VIEJITA?

La King no Juega en Wimbledon

LONDRES, 10 (UPI - ANSA).— La tenista **Billie Jean King** aseguró que su decisión de no participar este año en el campeonato de Wimbledon no obedece al escándalo que provocó la noticia de que había mantenido una relación lesbiana con su ex secretaria Marily Barnett.

"No voy, pero no porque tenga miedo de salir a la cancha central de Wimbledon", dijo Billie Jean King, ganadora en seis ocasiones del certamen en el que participó por 20 años consecutivos.

La tenista acaba de ser eliminada de la segunda ronda del torneo de Surbiton, un suburbio londinense, por su compatriota Bárbara Hallquist por 6-3 y 6-2 y se disculpó diciendo que **"no estoy físicamente en condiciones de jugar en Wimbledon. A los 37 años y con cinco operaciones en la rodilla creo que muy pronto tendré que retirarme".**

También rechazó enfáticamente que en el tenis femenino el lesbianismo fuese moneda común y, para dar una imagen familiar, terminó diciendo que le gustaría tener muchos hijos. **"Con mi esposo Larry adoramos a los bebés. En todos los torneos los niños se me acercan como si fuese su madre y eso es grato".**

A HERNANDEZ LE DAN LA QUINTA

CARACAS, 10 (UPI).— El campeón liviano junior de la AMB, el portorriqueño Samuel Serrano, expondrá su corona el 29 de junio contra el venezolano **Leonel Hernández** en esta ciudad informó el promotor **Rafito Cedeño.**

El presidente de la AMB, **Rodrigo Sánchez**, de Panamá, oficializó el combate para los primeros días de julio pero Cedeño indicó que la pelea tendrá lugar el 29 de este mes.

Serrano realizará la primera defensa de su segundo reinado luego de haber recuperado la corona de manos del fuerte pegador japonés Yatsusune Uehara en abril pasado. Su record actual es de 46 combates, con 42 victorias y cuatro derrotas.

Por su parte Hernández, ubicado en el noveno lugar entre los aspirantes de la AMB, tendrá enfrente a Serrano la quinta oportunidad de conquistar la corona mundial, tras haber fracasado en cuatro oportunidades anteriores ante el propio Serrano, el portorriqueño **Escalera**, el nicaragüense **Alexis Argüello** y el japonés **Uehara.**

Se estima que el combate contra Serrano será la última oportunidad de conseguir la corona mundial para Hernández que ya tiene más de 30 años.

● **"SUFICIENTE"**

SANTIAGO, Chile, 10 (AFP).— El campeón latinoamericano de los medio mediano ligeros, el dominicano **Félix Reyes**, que enfrentará esta noche al campeón chileno **Roberto Iluffi**, cumplió exitosamente la prueba de suficiencia, un examen que la Federación Chilena exige antes de un combate de carácter internacional. El combate se realizará a 12 asaltos en el estadio Chile.

● **POR CUARTA VEZ**

ASUNCION, 10 (EFE).— El campeón paraguayo de peso mediano, **Juan Carlos Jiménez** se enfrentará por cuarta vez al bicampeón brasileño **Carlos Antunes** mañana por la noche. Jiménez derrotó en una ocasión a Antunes mientras el brasileño le ganó dos veces.

● **AFICIONADOS**

CARACAS, 10 (UPI).— Venezuela participará con dos equipos en el decimocuarto Torneo Internacional de Boxeo Aficionado que se efectuará en San José, Cuba, del 27 de junio al 5 de julio. Los boxeadores desde el peso mínimo al welter serán designados en base a las actuaciones cumplidas en el último campeonato latinoamericano.

● **CORONA MINIMOSCA**

MEXICO, 10 (AFP).— El promotor argentino **Luis Spada**, radicado en Panamá, informó al Consejo Mundial de Boxeo (CMB) que la pelea por el título mundial minimosca entre el campeón **Hilario Zapata**, de Panamá, y el retador **Germán Torres**, de México, se efectuará el 11 de julio en Panamá.

Spada ganó la subasta de esta pelea el pasado 26 de mayo en la capital mexicana con una oferta de 211.000 dólares para su empresa.

PASEO "XENEIZE"; RIVER APLAZO EL PASE VERDOLAGA

Boca Adentro, Ferro Espera

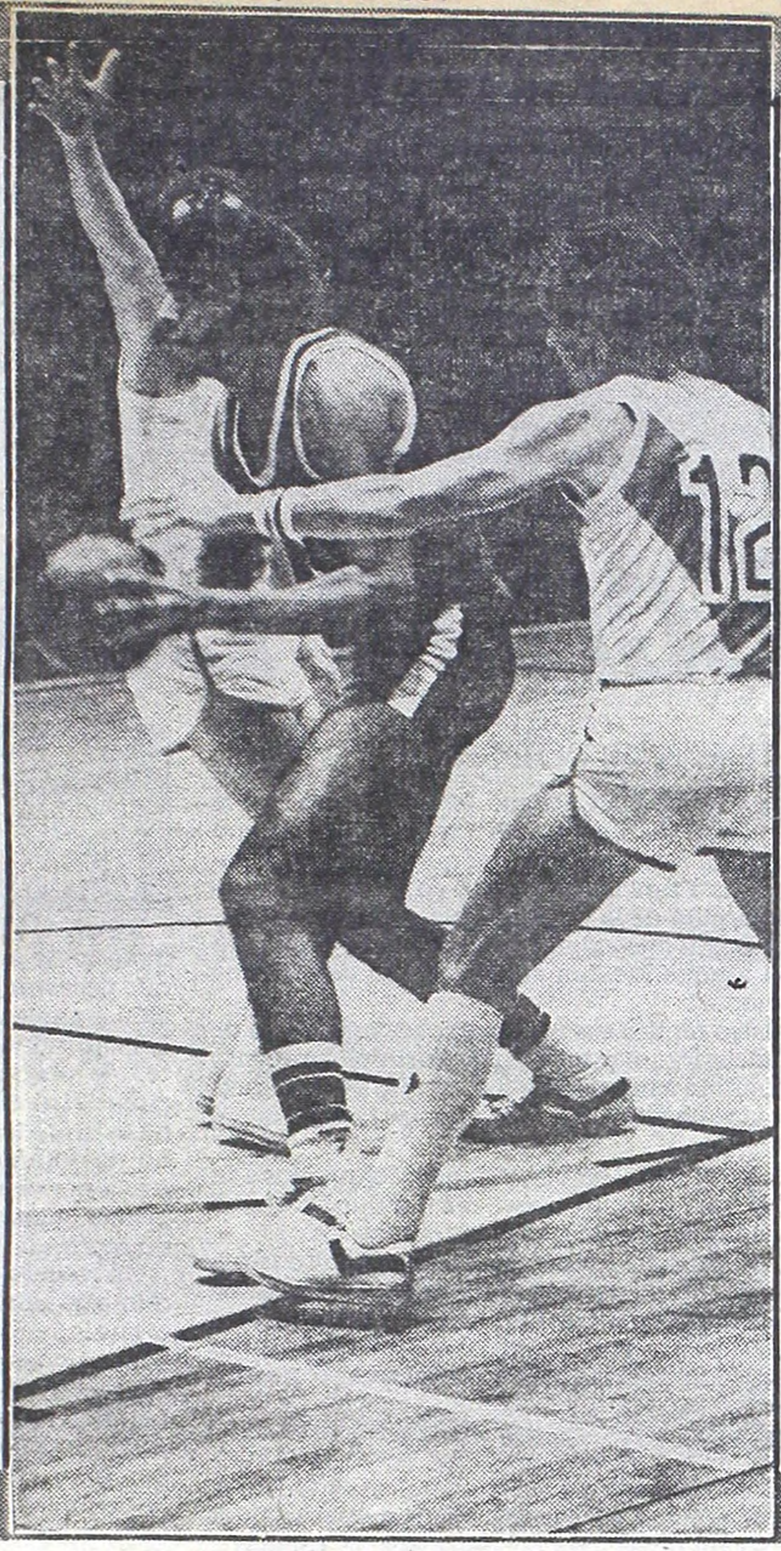

El pivot González, de Ferro, trata de llevarse la pelota a pesar de la marca de Pellandini y Aréjula, de los "millos". River ganó el partido en un segundo tiempo vibrante.

Con su fácil éxito ante Atlético San Miguel, Boca Juniors logró anoche el pasaje para las semifinales del campeonato Apertura de básquetbol de primera división "A". El resultado de 102 a 80 marca la superioridad de los boquenses. River Plate volvió a ganarle a Ferro Carril Oeste, por 101 a 92.

Este torneo ya tiene a tres equipos que lograron el derecho de jugar la instancia final. Son River (zona "A"), Obras Sanitarias y Boca Juniors (zona "B"). El restante surgirá entre Ferro y Gimnasia y Esgrima La Plata (Zona "A").

● **EXITO BOQUENSE**

Boca gano, pero aún sigue sin convencer. En la primera etapa complicó un partido que se le presentaba fácil, ya que Atlético jugó sin el pivot "yanqui" Andersson, aquejado de lumbalgia.

El "Gurí" Perazzo y Leveau dominaban todos los rebotes. De esa forma fue marcando diferencias, aunque en el parcial no fueron tan amplias por la falta de continuidad.

En el segundo tiempo, Boca fue estirando ventajas, merced a que monopolizaba todos los rebotes, ya sea en el tablero defensivo y ofensivo. Allí descollaron Perazzo y Lavender, quienes lograron 38 y 30 puntos.

BOCA JUNIORS: Leveau 8, Elena 2, Perazzo 38, Hubert 8, Lavender 30 (FI): Scola 10, Fornier 2, Morales 4, Lorenzo 0. Total: 102 DT: E.Parizzia.

ATLETICO SAN MIGUEL: Pereiro 10, MacFadden 26, Riolfo 10, Brito 24, Perales 4(FI); Cantarelli 4, Rezk 2. Total: 80 DT: C.Perroni.

En la síntesis podemos observar la gran paridad que existe entre el "Gurí" Perazzo y Lavender. El primero marcó 38 tantos y el segundo 30. Es indudable que estos dos jugadores son la cuota de aro que hace a este Boca ganador. A pesar de este triunfo, bastante holgado, la producción boquense dista de lo pretendido por el señor Parizzia.

● **LA BANDA "MATO"**

Un partido que mostró un primer tiempo que hasta los diez minutos fue parejo, pero luego Ferro, con el trabajo de Terry y Berry, fue estableciendo distancias en el marcador para imponerse por un merecido y terminante 54 a 42.

En el segundo tiempo, River entró con una imagen distinta. Fue fundamental para ello el reingreso de Pellandini, quien tomó los hilos de su equipo. Fue el dueño de la media cancha. Así, lentamente, River fue levantando, se colocó a tres puntos y ahí terminó Ferro. Los rebotes fueron patrimonio de Cuyler y Heard. Berry y Oroño no tenían piernas.

Cuando pasó al frente nadie dudaba de su victoria, más aún cuando se distanció: 94/86, restando dos minutos. Los jugadores de Ferro no respondían. River terminó a toda máquina. Ahora la posibilidad de ser campeón está muy cerca.

RIVER PLATE: Aréjula 4, Cuyer 29 (X), Heard 27, Pellandini 21, Prato 6 (FI); Pagella 10, Meire 4. Total; 101 DT: C.Coccaro.

FERRO CARRIL OESTE: Terry 25, Berry 31, González 7 (X), Cortijo 10, Oroño 11 (FI); Maggi 6, Maretto 4. Total: 92 DT: L.Najnudel.

Los otros resultados fueron éstos: **ZONA "A":** Gimnasia 99, San Lorenzo 97. **ZONA "B":** Obras 125, Lanús 94 e Independiente 93, YPF 81

Posiciones: ZONA "A": River 18, Gimnasia 15, Ferro 14, Vélez y San Andrés 11 y San Lorenzo 10.

ZONA "B": Obras 17, Boca 16, Independiente 14, YPF 13, Lanús 11 y Atlético San Miguel 10.

Mañana puede ser el día de Ferro, que enfrentará a San Lorenzo. Ganando logrará ese derecho. Todo está dado para que lo consiga, ya que tiene un equipo como para lograr eso y mucho más.

UN VIAJE PELIGROSO

El puntero del Campeonato Apertura de Básquetbol de Primera División "B", Morón tendrá esta noche que realizar una riesgosa visita a Comunicaciones, al jugarse la novena fecha.

Será éste, sin dudas el match excluyente de la jornada de hoy a partir de las 21 de este apasionante torneo que fecha a fecha va incrementando el interés de los aficionados a este deporte.

El quinteto del oeste, luego de una serie de actuaciones desacertadas, se recuperó ante Banfield, al que no solo batió por una diferencia de 35 puntos, sino que en ese match también realizó una excelente producción, hasta el punto que "borró" de la cancha a su adversario, el equipo del sur.

El técnico Carlos Moyano dijo en su oportunidad a CRONICA que: **"Este es un equipo integrado por muchos jugadores jóvenes, a los que le falta experiencia, pero que pueden otorgarle muchas satisfaciones al club".**

El play-maker, Ferreyra —volvió a la entidad, luego de tres años— y está levantando su rendimiento, en tanto que los pivotes norteamericanos Jim Bates y Robert Bennefield están acoplándose al funcionamiento del equipo. También han evolucionado los juveniles Juan Luchillo y Craig, quienes han elevado su nivel de juego.

El rival de esta noche, si bien no han realizado actuaciones descollantes, solo ha perdido dos cotejos: con Macabi y Huracán de San Justo, pero como local permanece invicto. Esto es más que significativo para aumentar sus posibilidades de triunfo.

Huracán de San Justo, que marcha segundo a un punto, recibirá la visita de Banfield.

Un partido muy parejo, con dos equipos que han realizado performances similares aunque el local aparece como una fuerza más sólida, fundamentalmente cuando juega en su gimnasio, donde ostenta la condición de invicto. Náutico Hacoaj, luego de dos traspiés consecutivos, buscará volver a la senda de la victoria ante Defensores de Santos Lugares.

El programa completo de encuentros es el siguiente: Comunicaciones - Morón; Náutico Hacoaj - Defensores; Platense - GEBA; Náutico Buchardo - Macabi, en River Plate y Huracán de San Justo - Banfield.

IBARRA SUMA Y SIGUE

RIO DE JANEIRO, 10 (Télam, Saporiti).— El remero argentino **Ricardo Ibarra** obtuvo una nueva y categórica victoria por el Campeonato Universitario, superando por 200 metros a Paulo Drawkoski, el mejor singlista brasileño.

Ibarra representó a la Universidad de Lisboa y por trescientos metros postergó al tercero, Ricardo Carballo, de la Universidad Federal.

El remero argentino, radicado en Brasil, representante además del club Flamengo, hace seis años que no pierde una competencia en Sudamérica.

Dentro de 11 días Ibarra se trasladará a Europa para participar del circuito de regatas, que incluye la tradicional competencia de Lucerna, donde se reúnen los mejores del mundo.

Posteriormente participará del Campeonato Mundial a realizarse en Munich durante setiembre.

● **KARATE**

Partió rumbo a Japón la delegación argentina que participará en el **Campeonato Mundial de Karate** a disputarse en ese país a partir del próximo viernes.

Los karatecas que representarán a la Argentina en el torneo son **José García Maañón** (cuarto dan y director técnico del elenco), **Juan Carlos Landaburu** (segundo dan), **Sergio Ulloa** (tercer dan), **Juan Carlos Rodríguez** (segundo dan), **Nestro Parreño** (primer dan) y **Ramón González** (primer dan).

La Argentina tomará parte en las competencias individuales y por equipos de las especialidades combate y kata.

● **RUGBY**

El 20 de este mes se reiniciará la disputa del **Torneo Argentino de Rugby,** enfrentándose en Chubut los seleccionados de **Valle del Chubut - Sur y Mar del Plata - Rosario.**

Al día siguiente se medirán los ganadores de estos encuentros, mientras que en Paraná, el primero de agosto jugarán **Entre Ríos - Santa Fe** y un día después el vencedor enfrentará al **combinado de Cuyo.**

Finalmente en **Córdoba,** el 8 de agosto, cotejarán los conjuntos representativos de **Córdoba y Noroeste.**

Viviendas económicas en cuotas fijas
SIN INDEXAR!!

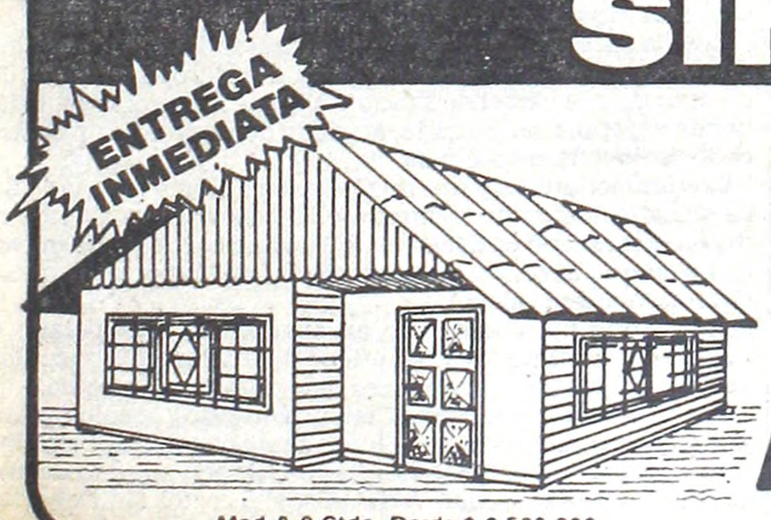

Mod.A-9 Ctdo. Desde $ 2.530.000.-

60 Cuotas fijas de
$98.000 POR MES
VIVIENDAS
APACHE
"Es seguridad"

VENGA Y GANE
● ONCE: Pueyrredon 589 2do P.-Capital
● LINIERS: Cuzco 40 Gal.Cosmos Loc 34 (Fte Estacion)
● MORON: Sarmiento 849 1er P. Fte Estacion Lado norte
● LOMAS DE ZAMORA: Laprida 86 1er P.(Fte.Est.)
● SAN MIGUEL: Av.Mitre 1420 1er P.(Fte. Est.)
● LOMA HERMOSA: Ruta 8 Km 22.150 (Y Churruca)
● FLORENCIO VARELA: Monteagudo 146 1er P. (a 100 mts.Estación)

LUNES A SABADOS DE 9 A 20 Hs.

FUE ASESINADO A PUÑALADAS UN DIPLOMATICO SIRIO EN MOSCU

MOSCU, 10 (AFP).— Un diplomático sirio acreditado en Moscú fue asesinado a puñaladas, se supo hoy aquí en fuentes diplomáticas.

El asesinato fue cometido el sábado pasado y la víctima sería uno de los agregados militares de la embajada siria en la Unión Soviética, cuyo nombre se ignora por el momento.

De acuerdo con fuentes diplomáticas, la víctima abandonó su domicilio tras haber recibido un llamado telefónico y poco después se descubrió su cadáver plagado de puñaladas.

En cuanto a los motivos del asesinato, insistentes versiones lo presentan como "un ajuste de cuentas personal", pero los medios diplomáticos no descartan otras hipótesis, en particular de que pueda tratarse de una querella entre servicios de informaciones rivales.

Las autoridades soviéticas mantienen un estricto silencio en torno de este episodio.

● CRIMEN EN GINEBRA

GINEBRA, 10 (UPI).— Un diplomático turco fue asesinado de un disparo en una céntrica calle, y la policía detuvo casi de inmediato a un armenio de 23 años armado con una pistola y una granada de mano, que según las autoridades se confesó autor del asesinato.

Fue el 18° asesinato de un funcionario o pariente de diplomático turco por parte de terroristas armenios desde enero de 1973, como parte de una campaña para vengar la matanza de 600.000 armenios caídos a manos turcas.

La policía dijo que el diplomático, Nehmet Savaz Ergfuz, era secretario del consulado general turco en Ginebra, y caminaba hacia su casa cuando un hombre se le acercó y le disparó tres veces a quemarropa con una pistola calibre 9 mm.

Otros transeúntes alertaron a la policía, que 10 minutos después detuvo al sospechoso.

El ataque anterior contra un diplomático turco ocurrió en abril en Copenhague cuando Cavit Demir, primer secretario de Asuntos Laborales de la embajada turca, fue herido en un atentado.

Más Acusaciones Contra Begin

Israel: Dicen que Ataque a Usina Nuclear fue Maniobra Electoral

TEL AVIV, 10 (UPI).— El primer ministro Menahem Begin defendió el ataque aéreo israelí contra el reactor nuclear iraquí como un acto de "suprema, legítima autodefensa nacional", aunque el opostior partido Laborista dijo que simplemente se trató de una maniobra electoral.

A menos de 24 horas de conocer la opinión mundial el ataque contra la planta atómica de Osiris, cercana a Bagdad, el partido Laborista acusó ayer a Begin y a sus colaboradores de ordenar la misión para aumentar las posibilidades de triunfo de su coalición derechista Likud en las elecciones generales del 30 de junio.

Los laboristas emitieron un comunicado según el cual sus representantes en la Comisión de Defensa y Relaciones Exteriores del Parlamento no estuvieron convencidos de que el ataque fuese absolutamente necesario.

La declaración fue emitida tras una reunión laborista, cuyos representantes criticaron agudamente el momento escogido por el gobierno para realizar el ataque.

La televisión reprodujo varios comentarios de Mordechai Gur, ex jefe del Estado mayor del ejército, que se unió a los laboristas tras su desmovilización.

"No tengo la menor duda de que Begin fijó el ataque para que tuviera lugar lo más próximo posible al día de las elecciones", dijo el militar.

"Debemos informar al público de lo que sentimos, y denunciar que la medida fue un golpe electoral", declaró por su parte el líder laborista Shimon Peres, según la televisión. "El reactor en Irak no planteaba aún peligro alguno que requiriera una acción"

Peres dijo que en lugar del ataque Israel debería haber tratado de que el presidente francés Francois Mitterrand cumpliera su promesa electoral de evitar que Irak desarrollara un reactor nuclear. Francia contribuyó en el campo tecnológico a la construcción de la planta núclear Osiris.

Anteriormente Begin dijo en una conferencia de prensa en Jerusalén que el ataque fue "un acto supremo de legítima autodefensa nacional".

El primer ministro repitió sus informaciones anteriores de que la planta nuclear iraquí estaría en pleno funcionamiento para fines de setiembre a más tardar, con lo que Israel habría podido sufrir un ataque nuclear a mediados de la década del '80.

Begin insistió en que Israel empleará "todos los medios a su alcance" para destruir cualquier nuevo reactor que Irak trate de levantar sobre las ruinas de Osiris.

Según el primer ministro, Irak pensaba construir de tres a cinco bombas nucleares de parecida potencia a las de Hiroshima. De haber sido arrojadas tres de ellas sobre Israel, el país habría sufrido 600.000 muertos y heridos y las instalaciones industriales y agrícolas habrían sido completamente destrozadas.

● POSICION DE FRANCIA

PARIS, 10 (AP).— Francia advirtió que el ataque israelí contra un reactor nuclear de fabricación francesa en Irak podría representar un revés para las gestiones destinadas a mejorar las relaciones entre los gobiernos de París y Jerusalén.

ESTE SIQUIATRA ERA UN PELIGRO: COBRABA MIMITOS

SAN DIEGO, 10 (UPI).— Una paciente, durante la audiencia en su juicio por daños y perjuicios por un millón de dólares por negligencia profesional contra su siquiatra, dijo que éste la sedujo dos veces en la sala de consulta, y que, de todos modos, debió pagar las dos visitas a la tarifa regular de 110 dólares.

Pero la querellante, la señora Evelyn Walker, que bordea la cuarentena, se apresuró a conceder que todavía estaba enamorada del doctor Zane Parzen, pese a sus prácticas poco ortodoxas.

Las autoridades del ramo revocaron la licencia de Parzen luego que este admitió a una junta médica de seguros de California que había tenido relaciones sexuales con su paciente. El siquiatra reconoció que su relación íntima con Evelyn había sido "negligencia profesional, y ética.

Los abogados de la defensa arguyen, sin embargo, que la querella fue incoada en 1979, después del vencimiento del plazo para presentar tales casos.

La paciente aseguró que había padecido tal "angustia mental" al ser "abandonada" por Parzen en enero de 1977 que no reaccionó de inmediato. Finalmente se querelló, según dijo, porque "hice lo que me aconsejaron.

En el estrado, en la sala del tribunal, la paciente declaro: "siempre estaré enamorada de Zane..., siempre lo voy a querer", después de lo cual rompió en sollozos.

¡CRISIS COMUNISTA!

Se Pelean Entre sí Dirigentes del Partido de Polonia

VARSOVIA, 10 (EFE).— Las declaraciones del jefe del Partido Comunista polaco, Stanislaw Kania, de proseguir con la reforma socioeconómica, han causado protestas de los miembros del comité central en la reunión de ayer, martes.

El trono de Kania tambaleó en la reunión de ayer con más fuerza que nunca, primero por la presión de Moscú, que no está dispuesta a permitir que los sindicatos independientes sigan ganando influencia ante el Partido Comunista y segundo, porque algunos miembros del comité central se han pasado al lado de los críticos de la política actual del partido y han exigido cambios personales en las filas dirigentes de los comunistas.

Así, el miembro del comité central Janusz Propkopiak, uno de los 18 conferenciantes en la sesión de ayer, propuso que se sometiera a votación secreta la actual composición de la dirección del partido y que en un período de diez a catorce días los nuevos gobernantes convoquen a una sesión del comité central para examinar la situación del partido y del Estado.

Entre las tareas que deberían figurar en la agenda de la nueva dirección del partido figuran los cambios en la manera de informar de los medios de comunicación, "que actúan contra el partido y el socialismo", manifestó Propkopiak.

Los dogmáticos comunistas criticaron a Kania por su falta de claridad en el discurso de ayer ante el comité central y le exigieron que detallara la forma de resolver los problemas en la economía y de evitar huelgas en el futuro.

Ciertamente, el líder comunista se limitó a subrayar que el producto nacional bruto disminuirá en un 14% en los próximos meses, pero no ofreció un remedio concreto para sanear la crisis económica.

Mucho más concretas fueron sus ideas sobre una eventual "tendencia socialdemócrata, que pondría en peligro la cohesión del partido"

EXTRADICION DE IMPLICADO EN EL CRIMEN DE MORO

BERNA, 10 (UPI).— El Ministerio de Justicia dijo hoy que necesita la "documentación completa" por parte de las autoridades italianas antes de conceder la extradición del presunto miembro de la Brigadas Rojas, Giustino de Vuono, requerido en Italia por el asesinato del ex primer ministro italiano Aldo Moro.

Un vocero del ministerio dijo que una orden internacional de captura contra Vuono fue emitida por la Interpol en 1978, por lo que la petición de extradición pasa a ser automática. Sin embargo, Italia dispone de 40 días para enviar la documentación de Vuono a las autoridades suizas.

Vuono, de 41 años, fue detenido el domingo en Lucerna cuando trataba de vender camisas, cuchillos y una pistola de alarma a un transeúnte, en la estación ferroviaria.

La policía pensó al principio que Vuono, que llevaba pasaporte paraguayo, era un carterista pero el interrogatorio y las huellas digitales tomadas posteriormente lo identificaron como el terrorista italiano.

Vuono fue una de las 16 personas que fueron acusadas de inmediato por las policía italiana por el asesinato de Moro, perpetrado en 1978 tras ser secuestrado el 16 de marzo.

El Ministerio de Justicia dijo que el procedimiento normal de extradición será iniciado con la recepción del archivo.

JUECES TURCOS INTERROGARON AL QUE QUISO MATAR AL PAPA

ROMA, 10 (AP).— Tres fiscales turcos interrogaron hoy durante dos horas a Mehmet Ali Agca, el terrorista turco de 23 años, acusado de atentar contra la vida del Papa Juan Pablo II el 13 de mayo.

La policía dijo que los funcionarios turcos interrogaron a Agca en su celda de la prisión de máxima seguridad de Rebibbia, al este de Roma, para tratar de determinr si actuó solo, como ha insistido, o tenía cómplices.

Los fiscales italianos han venido tratando de hallar a los que ayudaron a Agca en sus viajes por Europa después de escapar de una cárcel de Turquía el 25 de noviembre de 1979, donde esperaba ser juzgado, acusado de asesinar a un destacado periodista de ese país.

Los funcionarios turcos, que llegaron a Roma el pasado fin de semana, tratan de reconstruir los pasos de Agca desde el día en que escapó de la cárcel de Turquía hasta el 9 de mayo, fecha en que llegó a Roma procedente de Mallorca, España, dijeron fuentes policiales.

Agca, que fue condenado en ausencia y sentenciado a muerte en abril de 1980, mantiene aparentemente vínculos con varios grupos musulmanes derechistas en Turquía.

Los magistrados de Roma Claudio Dangelo y Nicolo Amata participaron, también, en el interrogatorio realizado por los funcionarios turcos Selahatin Hayri Ozkiper, adjunto del fiscal militar de Estambul, Vedat Alsoy, director del Departamento de Relaciones Exteriores del Ministerio del Interior, e Ilhan Ozgoz, inspector jefe de la policía.

AGRUPADOS

COMPRAS Y VENTAS EN GENERAL

ORO $ 800.000 x Gr. ALH. ANT.
TALCAHUANO 1071 esq. SANTA FE - LOC. 93

EL TRUS
ORO - PLATA - BRILLANTES
$ 200.000 x GR.
RIVADAVIA 2219 - TALCAHUANO 376

ORO
A $ 999.000 x GR. EN ALHAJAS
COMPRO TODO TIPO DE ORO
RIVADAVIA 2972 LOCAL 10
Frente Plaza Once

ORO
$ 650.000 x GR. EN A.A
PLATA Y BRILLANTES
BRASIL 1128 LOC "L & L"
Dentro hall Est. Plaza Constitucion

ORO
ORO - ARTIGAS 92 - LOCAL 24
Frente a Plaza Flores
$ 550.000. En Alhajas y Brillantes Tasaciones gratis 9/20 hs.

COMPRO ORO
JOYERIA JOSE MARIA MUNOZ
CATAMARCA 14 frente a CHEVALLIER
SALTA 42 esquina AVENIDA DE MAYO
ALHAJAS ANTIGUAS
$ 700.000 x Gr
SABADO ABIERTO

ORO
EL REY DEL ORO 800.000 x gr.
a.h.a PUEYRREDON 145 loc.11
sáb. abierto

ORO
PRIMERA JUNTA
$ $ $
MAS QUE EL MEJOR
RIVADAVIA 5277 Gal.CARIBE

PROFESIONALES

ACCIDENTES DE TRABAJO
DESPIDOS
Consultas gratis
Dres. Dubove-Arbentman-Abogados
Uruguay 772 - 8° - 82 - 10/19 hs.

ENFERMEDADES DE LA SANGRE
Piel. Vías urinarias
Dr. Cortondo (Méd.) 9-12 15-21 hs.
Saavedra 22 - P.B. "B" 48-0401
(Plaza Once)

VENEREAS
Urinarias - Piel - Glándulas
Dr. O. Brizzio (Médico) - 49-1525
9-12 y 15-20 hs. Sábados 9-12 horas
Bmé. Mitre 2105 - (Congreso)

UROLOGIA - VENEREAS
Dr. Vicario (Méd.) - 10-12 y 15-20 hs
AYACUCHO 183 - CONGRESO
Teléfono: 49-6998

VENEREAS - URINARIAS - PIEL
Dr. MORALES - Médico
Lunes a viernes 10 a 12 y 17 a 20 hs.
RIVADAVIA 3132 - ONCE

VENEREAS PIEL
Dr. Brizzio (Médico). Todos los días
de 9 a 19 horas - T.E.: 46-8194
CORRIENTES 1438 2° "E"
(Estación subte Uruguay)

CONMOCION ENTRE LOS MASONES

Los Jueces Italianos Secuestraron Archivos de 526 Logias

ROMA, 10 (EFE).— Los jueces italianos procedieron hoy a secuestrar los archivos completos del "Gran Oriente" de Italia, provocando una conmoción entre los 18.000 masones de su país, que temen ver sus nombres publicados en la prensa.

Mientras tanto, el "gran maestre" de la masonería italiana, el general retirado Ennio Batelli, procedió a "excomulgar" a Licio Gelli, jefe de la logia masónica "Propaganda-2" (P-2), actualmente en algún lugar de Sudamérica, y a Lino Salvini, el antiguo gran maestre de la masonería que promocionó a Gelli y a su logia.

La medida fue adoptada por la "corte central del Gran Oriente de Italia", el tribunal supremo masón, del que se espera emerjan otras condenas en los próximos días.

El secuestro de los 18.000 expedientes de otros tantos ciudadanos italianos inscriptos en la masonería provocó hoy una lluvia de reacciones, la más notable de las cuales fue la del gran maestre Ennio Batelli, que recurrió a la justicia del presidente de la República, Sandro Pertini.

Batelli y otros muchos masones han declarado que la publicación de las listas representaría una medida contraria a los derechos de libre asociación y privacidad, resaltando que la sociedad italiana sabe bien que ser masón no es ningún delito.

Oficialmente, después del secuestro de los archivos, las 526 logias masónicas repartidas por todo el territorio de Italia están bajo investigación.

Las protestas de los masones se unen a las ya expresadas por diferentes políticos de alto rango, que hablan de una "caza de brujas" movida por "extraños intereses".

Mientras tanto, los jueces siguen recibiendo nuevos documentos referidos al escándalo de la logia "P-2" de Licio Gelli, algunos de los cuales sirven para aclarar e, incluso, ampliar, el concepto que antes se tenía del "diseño de poder" ambicioso del jefe masón.

● RENUNCIA DE FORLANI

ROMA, 10 (ANSA).— El democristiano Arnaldo Forlani renunció hoy al encargo de formar nuevo gobierno en Italia que le fue concedido por el presidente Sandro Pertini el pasado 28 de mayo. El jefe del Estado convocó para mañana al senador Giovanni Spadolini, secretario del Partido Republicano.

La convocatoria de Spadolini, inmediatamente después de la noticia de la renuncia de Forlani, fue interpretada como la asignación del nuevo encargo para formar gobierno al representante republicano.

El gobierno italiano renunció hace tres semanas como consecuencias del "terremoto" de la logia masónica.

Bolivia: Militares Niegan Lucha por la Presidencia

LA PAZ, 10 (UPI).— Tres miembros del alto mando militar negaron estar envueltos en una carrera electoral para ser nominados por las Fuerzas Armadas como futuros presidentes de la República.

Los comandantes del Ejército y de la Fuerza Aérea y el Jefe de Estado Mayor del Ejército, generales Humberto Cayoja, Waldo Bernal y Lucio Anez desvirtuaron declaraciones que el ex presidente Víctor Paz Estenssoro habría formulado a un diario de Caracas, en el sentido de que existirían cinco generales que tienen "sus campañas más avanzadas" para lograr su correspondiente elección como mandatario.

La posibilidad de que en Bolivia se produzca un relevo en la presidencia quedó abierta cuando el general Luis García Meza pidió a las Fuerzas Armadas que designen a su sucesor el próximo 17 de julio, para posesionarlo el 6 de agosto, día del aniversario cívico de Bolivia.

Cayoja, hablando en nombre suyo y del general Anez, negó que los cargos de mando que asumieron hace un par de semanas "pudieran catapultarlos a la presidencia.

EL ESCUADRON

Reapareció en Brasil: Cuatro Víctimas

RIO DE JANEIRO, 10 (AFP).— Los cadáveres acribillados a balazos de cuatro víctimas del Escuadrón de la Muerte fueron encontrados hoy en los suburbios de esta capital, se informó esta noche aquí.

La información divulgada por una emisora de televisión agregó que según la policía, los cuatro asesinados tenían antecedentes criminales.

El Escuadrón de la Muerte es una organización clandestina que según denuncias de la prensa brasileña está integrada por miembros de la policía.

Las autoridades policiales, que desmienten la existencia de esta macabra organización clandestina, atribuyen los asesinatos misteriosos de delincuentes a ajustes de cuentas entre bandas rivales.

Sin embargo, durante los últimos años, varios ex policías fueron condenados a elevadas penas de detención, acusados de haber participado en asesinatos de delincuentes atribuidos al Escuadrón de la Muerte.

DESALOJAN VETERANOS DE VIETNAM

LOS ANGELES, EE. UU., 10 (EFE).— La policía desalojó hoy a unos 35 veteranos de la guerra de Vietnam, que manifestaban desde hace tres semanas ante un hospital de la ciudad, y detuvo a otros siete que acampaban en la entrada del centro.

Entre ellos se hallan doce veteranos de Vietnam que están en huelga de hambre desde hace más de dos semanas en protesta por el "olvido" al que los somete la administración y la negativa gubernamental a reconocer los efectos del agente defoliante "naranja" sobre los veteranos.

Los manifestantes, al anunciar que proseguirán su lucha y la petición de investigación de la administración sobre las consecuencias del "agente naranja" sobre su salud, se trasladaron a una iglesia cercana al hospital de Wadsworth para continuar la "sentada". También informaron que realizarán una marcha sobre Washington.

Decapitados

Hallan Ocho Cadáveres en El Salvador

SAN SALVADOR, 10 (UPI).— Ocho cadáveres sin cabezas son los últimos de una serie de 23 víctimas decapitadas encontradas en la última semana, al parecer obra de los "escuadrones de la muerte", derechistas, según dijeron las autoridades.

Las víctimas fueron parte de los 21 asesinatos de civiles registrados ayer por las autoridades judiciales en este país, en el que desde enero de 1980 murieron 22.000 personas, según cálculos de la jerarquía católica.

Además, el Ministerio de Defensa dijo que nueve guerrilleros fueron muertos y cuatro soldados resultaron heridos en enfrentamientos ocurridos en cuatro aldeas situadas a 90 kilómetros al norte de la capital.

Cinco jóvenes que fueron encontrados vestidos solamente con su ropa interior fueron muertos de un solo golpe de machete en ciudad Delgado, un suburbio obreros situado a 6 kilómetros al norte de la capital, indicaron las autoridades.

Los informantes dijeron que un hombre de unos 70 años y otros dos de unos 20 fueron encontrados decapitados en El Canelo, una aldea al norte de Sonsonate.

MOTO SAN JUSTO
Kawasaki 110 G.T.O.
Gilera 215 G.T.
Totalmente en cuotas
desde $ 210.000
ALMAFUERTE 3228
San Justo
(a 1 cuadra de la Plaza)

MI COCINERA PONE LA PIMIENTA

Busca Indigestar a Greenness y Bondad Real en el Clásico

Otra ocasión ideal para mover —o estabilizar— el ranking de potrancas en el hipódromo platense es la que plantearán mañana los 1.500 metros del clásico "Jockey Club Brasileiro". En el partidor, una docena de rivales y en el concepto, varias que con el correr de los meses han ido "madurando" y buscan que la llegada de los cotejos claves las sorprendan embaladas.

Todo eso, hace del sexto turno un cotejo pleno de atractivos. Nos jugamos por **Mi Cocinera,** porque tres triunfos "a esta altura del campeonato" no son para despreciar. Los consiguió en la corta, fueron cayendo muñecos al suelo representados por Mejoradora (47"3/5); Soluta (1'4/5) y Desilusionada (1'7"), cuando entró a empinar el codo fue en los máximos y la grama norteña le dio un 4° a 3½ cuerpos de Grenness en 1'22" y el 3° a 3½ de Almira en 1'31"1/5 los 1.500 en la pesada. Como historial, poderoso. Retornó al medio donde se mantiene invicta, una predisposición en el reloj que se traduce en la comodidad de su ensayo final de 50"2/5. . . ¡y Maciel! Aparentemente, para la de Saturnino L. Bello está todo dicho. Cuesta agregar.

Pero. . . Siempre hay un imponderable y en este caso, se llama **Greenness.** Hay que borrarle las dos últimas en Palermo porque llegó arrastrándose ante Almira y Big Safety. Pero a Paula Sexta la había superado por 1½ cuerpo en 1'22" y un día se encargó de arruinarle el menú a Mi Cocinera. Aunque venga medio castigada de presentaciones, se agranda al rigor de los cotejos bravos. Además, en la partida final también se movió como una tromba.

Lances: **Bondad Real** porque el último clásico fue a medio correr. O **Palm,** una que sin historia por el centro se vino a este medio y llegó cinco cuerpos adelante en 1"27"3/5. Estamos acostumbrados a estos milagros de Crosato y la gente del "Tori". Y no nos extrañaría que se proyecte al plano clásico.

Greenness tiene lo suyo. Y como ya se dio el lujo de hacer boleta a Mi Cocinera en el césped, es una enemiga temible.

DIEZ Y VALE TODO

Mirando el Sur

Carlos Ferro

Todavía estamos comentando lo del martes en el Bosque... ¡y ya se nos viene encima el jueves! Son diez, un primer campanazo a las 14 y el final a las 21 y en el medio, lo que los aficionados denominan "un programón". Hay que ser certeros y buscar cuatro o cinco nombres que aunque no sean caros, vengan como por un tubo. Y arranquemos **Con Angustia** porque a la de Orlandi le llegó el turno, la respalda el 3° a dos cuerpos de Plateadora y los chiches del reloj. A cuatro, es negocio de entrada...

De allí, nos vamos de cabeza a **Sagitariana** porque al llegar 3ª de Divaguita en 1'1", se adelantó a la casi totalidad de sus rivales. Y por el lado de los cronometristas, muy firme está la de Trejo. Se viene la noche.. Y trae una fija sanisidrense: **Don Polifar**, pensionista de Carlos Ferro al que le jugaron la plata en tres ocasiones por los máximos, siempre se negó sistemáticamente a rendir pero que en el 7° a siete cuerpos de No Saint en 57"3/5 acusó mejoras... ¡no queda ninguna duda! Si las cosas son como pensamos, ya hay tres rounds a favor. El cuarto lo pondrá **Solyman,** un prodigio de regularidad, permanentemente prendido y con 51"3/5 de ensayo final a entera voluntad. El resto lo pondrá la suerte. ¡La vamos a necesitar!...

LA PLATA: PROGRAMA COMPLETO PARA MAÑANA

1ª CARRERA — Pr. FERONIA (comienza apuesta doble: $ 10.000) - 1.100 Mts. — A las 14

4 ULT. PERF.		ANOTADOS	o/g.	JOCKEY	e/k. PADRE-MADRE	CUIDADOR	ULTIMA PERFORMANCE
0S 0S 6S 0L	1	1 BIEN JUGADA	(5)	R.Fernández	3/56 Piensa Bien-Ya Llegó	R.Herrera	11ª a vs. cpos. de M. Brea 56
0L — — —		2 FIGURE IT OUT	(11)	M.Gómez-2	3/56 Brío Khan-It Figures	P.Pescio	14° a vs. cpos. de Digits 56
0L 2L 0L 0S	2	3 MI GUARIDA	(1)	L.Triviño	3/56 Blomberg-Skyflame	E.Solá	8ª a 14 cpos. de Aral 57
0L 0L 0L 0L		4 LA GUARDIANA	(3)	O.Telechea-4	3/56 Leyto-Guardarroja	J.Rivera	8ª a 14 cpos. de Jarny 56
0L 0L 0L 0L	3	5 TAN CHISMOSA	(6)	R.Ballaccomo	3/56 Orson-Cheti	R.Galzagorri	14ª a vs. cpos. de C. Virginia 56
5S 6A 6S 4L		6 HOPE SO	(10)	E.Olguín	3/56 Sloop-Ever Hoperul	R.Jansen	5ª a 6½ cpos. de Richland 56
0L 5L 0S 5S	4	7 AMI	(9)	R.Medina-4	3/56 Absolved-Snow Sing	S.Maciel	8ª a 11 cpos. de P. Inca 56
0S — — —		8 CAP-RIDGE	(7)	O.Ramírez-3	3/56 Snow Captain-Eblange	H.Anobile	10ª a 19 cpos. de Voilure 56
3L 6L 0L 5L	5	9 CON ANGUSTIA	(8)	M.García-3	3/56 Yata Nahuel-Tour Royale	O.Orlandi	3ª a 2 cpos. de P. Inca 56
0L 0L 0L 0L		10 EURO SOLA	(2)	L.Alzamora	3/56 Euro-Yasuhita	M.Arce	8ª a 7 cpos. de Divaguita 56
0L 0L — —	6	11 ALGO LINDA	(4)	N.Dragisich	3/56 Algo Bueno-Pasmancha	J.Calistro	7ª a 9½ cpos. de L. Tiger 56
2L 6L 5L 6L		12 GREEK TRACKS	(12)	R.Moli-4	3/56 Greek Waters-Youse Tracks	M.Escagües	2ª a 2½ cpos. de Jarny 56

Candid.: CON ANGUSTIA (9) — *Enem.: Mi Guarida (3)* — *Sport: Greek Tracks (12)*

2ª CARRERA — Pr. PREVISTA (finaliza apuesta doble) - 2.000 Mts. — A las 14.40

4 ULT. PERF.		ANOTADOS	o/g.	JOCKEY	e/k. PADRE-MADRE	CUIDADOR	ULTIMA PERFORMANCE
1L 0A 1L 6L	1	1 ROQUEBLONDE	(3)	O.Frávega-4	3/56 M. Venturer-Roquelaure	I. San Millán	1ª por 1 cpo. a Vim 51
0L 1L 4L 0A	2	2 UPA	(7)	J.Cervantes-4	3/56 Circinus-Uruguayita	J.Maldotti	10ª a vs. cpos. de C. Chochi 56
3L 5L 2S 3L	3	3 DANA TROMBA	(1)	V.Sabín	3/56 Dan Kano-Turbonada	L.Crosato	3ª a 4 cpos. de C. Chochi 56
5L 0A 4S 6A	4	4 LANSING	(2)	H.Galeppi	5/54 Farley-Lantea	J.Ada	5ª a 3 cpos. de Karlota 56
0L 1L 0L 3L		5 LA RAULITO	(4)	R.Ramallo-4	4/51 Snow Always-Lesby	C.Buden	8ª a 13 cpos. de La Veneziana 56
4L 2L 2L 0L	5	6 GONDOLIERA	(6)	C.Sanguinetti	3/53 Atronador-Trinité	O.Puente	4ª a 4 cpos. de Roqueblonde 56
3S 0L 0A 0L	6	7 EXCEL CUYEN	(5)	R.Medina-4	3/53 Excel II-Cuyen Curú	R.Medina	3ª a 1 cpo. de N. Ancla 56

Candid.: DANA TROMBA (3) — *Enem.: Roqueblonde (1)* — *Sport: Excel Cuyen (7)*

3ª CARRERA — Pr. ELLENORE (comienza 1ª apuesta doble extra: $ 20.000) - 1.100 Mts. — A las 15.25

4 ULT. PERF.		ANOTADOS	o/g.	JOCKEY	e/k. PADRE-MADRE	CUIDADOR	ULTIMA PERFORMANCE
0L 0S 0A 0S	1	1 LA CIBELES	(6)	J.Maciel	3/56 Circinus-La Vilsine	M.Ferro	9ª a 10 cpos. de P. Inca 56
6L 0L 0L 0A		2 TELFUSA	(12)	R.Medina-4	3/56 Four Fingers-Tinge	D.Gasparini	6ª a 4 cpos. de Divaguita 56
0S 4A 4S 3L		3 TREPA BIEN	(1)	V.Sabín	3/56 Trapshooter-Idle Child	E.Sánchez	10ª a vs. cpos. de Venus 56
5L 0L 0L —	2	4 GUAPEZA	(4)	A.Madotta-4	3/56 Tod's Song-Petite Fleur	J.Degodos	5ª a 3 cpos. de Divaguita 56
0S 4L 0S 5S		5 IVANJICA	(7)	J.Azamor-4	3/56 Mysolo-Uvira	J.Espíndola	8ª a 7½ cpos. de D. Melody 56
0L 0L 0L —	3	6 ADVANTAGE	(11)	J.Tocci-3	3/56 Atheneum-Tía Tala	C. San Millán	8ª a 14 cpos. de T. Angosta 56
0L 0S 3S 6S		7 ELBITA	(10)	A.Coloccio	3/56 Ecuánime-Miss Elba	A.Coloccio	11ª a 13 cpos. de Aral 57
— — — —	4	8 TAÑUCRONA	(8)	H.Granea-3	3/56 Cronos-Tamú-Nugua	R.Zapata	Debuta
3L 0L 0L 0S		9 SAGITARIANA	(9)	N.Núñez-4	3/56 Swapsticks-Saguas	R.Trejo	3ª a 2½ cpos. de Divaguita 56
0L 0L 0L 0L	5	10 MISS BROOK	(2)	D.Hernández-4	3/56 Beniamino-Miss Renata	L.Bazán	14ª a vs. cpos. de S. Berlina 56
0L 0L 4L 3L		11 HIBERTA	(5)	J.Sánchez-3	3/56 Hibernal-Corralline	A.Ipoucha	7ª a 4 cpos. de P. Inca 56
0L 0L 0L 0L	6	12 HELODY	(13)	M.García-3	3/56 Hekatón-Chic Melody	J.Caffarelli	13ª a vs. cpos. de Digits 56
4L 4L 2L 3L		13 MARINEY	(3)	A.Valenti-4	3/56 Dátil-Figurativa	H. Di Rienzo	4ª a 3 cpos. de Divaguita 56

Candid.: SAGITARIANA (9) — *Enem.: Trepa Bien (3)* — *Sport: Mariney (13)*

4ª CARRERA — Pr. SHINE (finaliza 1ª apuesta doble extra) - 1.100 Mts. — A las 16.10

4 ULT. PERF.		ANOTADOS	o/g.	JOCKEY	e/k. PADRE-MADRE	CUIDADOR	ULTIMA PERFORMANCE
1L 6A 0S 0A	1	1 ZORRO BAR	(4)	A.García	2/55 Ocean Bar-Zubia	A.Maldotti	1° por 5 cpos. a R. Butler 56
1L 4L 3L 0L		2 ARTHUR'S TOWN	(10)	J.Burgois	2/55 Snow Royal-Arablanquía	R.Herrera	1° por ¾ cpo. a C. Six 56
2L 1L — —	2	3 CON CLAVE	(1)	R.Ballaccomo	2/55 Yata Nahuel-I. Carlota	J.Gómez	2° a 5 cpos. de B. Gnat 56
3L 3L 4L 4A	3	4 EL PROVERBIO	(3)	R.Fernández	2/55 Estribo-Provocada	H.Pavarini	3° a 3 cpos. de El Manuel 56
1L 3L 4L 0S	4	5 CON ORGULLO	(5)	V.Sabín	2/55 Yata Nahuel-Pantera Real	L.Crosato	1° por 3 cpos. a C. King 56
0A 1L 0A 0A		6 GRAN CEREZO	(9)	C.Sanguinetti	2/55 Cerezal-Gravena	V.Cassaigne	9° a 9 cpos. de J. Seller 56
2L 3L 0S 1L	5	7 COBRADOR TEL	(8)	M.Sarati	2/55 Telefónico-Caña Bluff	R.Ghigliotti	2° a 1½ cpo. de P. Pedro 56
6L 1L 3L 2L		8 ROMFUO	(6)	R.Cabrera	2/55 Román-Marfua	R.Ibarra	6° a 7½ cpos. de P. Pedro 56
4L 1L 3L —	6	9 BEQUENORTE	(7)	J.Maciel	2/55 Beque-Noverá	J.Roa	4° a 4 cpos. de P. Pedro 56
0A 0A 4L 1L		10 RIG COLT	(2)	L.Alzamora	2/55 Riganti-Borrachona	A.Berneche	8° a 11 cpos. de Yáñez 54

Candid.: COBRADOR TEL (7) — *Enem.: El Proverbio (4)* — *Sport: Con Clave (3)*

5ª CARRERA — Pr. L. KATHERINE (comienza 2ª apuesta doble extra: $ 20.000) - 1.200 Mts. — A las 16.55

4 ULT. PERF.		ANOTADOS	o/g.	JOCKEY	e/k. PADRE-MADRE	CUIDADOR	ULTIMA PERFORMANCE
0S — — —	1	1 NECESIDAD	(6)	J.Núñez	2/55 Port Said-Arbela	R.Ibarra	12ª a vs. cpos. de Batallles 56
— — — —		2 SERENA PREL	(12)	M.Barroso	2/55 Seduprel-Serenche	H.Rodríguez	Debuta
0A — — —		3 MANGANTE	(1)	C.Flores	2/55 Practicante-Madame Bluff	R.Armesto	13ª a vs. cpos. de Misiadura 56
0A 0A — —	2	4 VIT RED	(4)	XX	2/55 Viteliano-Red Girl	A.Adami	8ª a 9½ cpos. de M. Press 56
0S — — —		5 FRAU ANTELITA	(7)	R.Laitán	2/55 Frari-Alceda	O.Finarelli	14ª a vs. cpos. de Estrelha 56
0A — — —	3	6 MANY PREL	(11)	J.Oural	2/55 Seduprel-Mándela	L. De Palma	9ª a vs. cpos. de Aventurita 56
— — — —		7 BELTRA	(10)	J.Capra	2/55 Bel Esprit-Traductora	J.Herrera	Debuta
0L 0L 0L —	4	8 BARQUITA CINCO	(8)	H.Olivera	2/55 Cero C. Bluff-T. Eléctrica	J.Mirasso	9ª a 11 cpos. de Encargada 56
2L 3L 0S 4A		9 TRUMBERA	(9)	J.Maciel	2/55 True Vit-Rumberita	J.Lema	2ª a 3 cpos. de Encargada 56
0L — — —	5	10 SE SUENA	(2)	R.Cabrera	2/55 Serieux-Soñadora	H.Ibarra	11 a 15 1/2 cpos. de Palm 55
6L 3L — —		11 MISIA	(5)	L.Alzamora	2/55 Fomento-Mitzi	J.Viviani	6ª a 4 cpos. de Lunay 56
0L 6L 6L —	6	12 JULY BUN	(13)	no correrá	2/55 Bunsen-Hemijuly	C.Cabral	14ª a vs. cpos. de Lunay 56
2L 2L — —		13 SERENATERA	(3)	L.Triviño	2/55 Super Cavalier II-Sustituta	L.Taborda	2ª a 1 cpo. de Chamuscada 56

Candid.: SERENATERA (13) — *Enem.: Trumbera (9)* — *Sport: Frau Antelita (5)*

6ª CARRERA — Pr. JOCKEY CLUB BRASILEIRO Clásico (finaliza 2ª apuesta doble extra) - 1.500 Mts. — A las 17.40

4 ULT. PERF.		ANOTADOS	o/g.	JOCKEY	e/k. PADRE-MADRE	CUIDADOR	ULTIMA PERFORMANCE
1L 0S — —	1	1 PALM	(5)	V.Sabín	2/55 Faridoon-Pally High	L.Crosato	1ª por 5 cpos. a S. Mary 56
1L 0A 2L 5S		2 DESILUSIONADA	(11)	M.Sarati	2/55 Duncan-Morfina Crest	A.Bani	1ª por ¾ cpo. a Mejoradora 55
3S 1A 4S 4A	2	3 REINERA	(1)	E.Liceri	2/55 Pappe II-Por Reina	A.Liceri	3ª a 8 cpos. de Jayena 55
2L 3L 5L 1L		4 MEJORADORA	(3)	L.Triviño	2/55 Pepenador-Mejoría	J.Espíndola	2ª a ¾ cpo. de Desilusionada 55
0A 0A 1S 2A	3	5 GREENNESS	(6)	C.Gómez	2/55 S. the Sun-Snow Green	L.Parisi	7ª a 7 cpos. de Almira 55
1L 0S — —		6 CHE ADRIANA	(10)	A.Ferreras	2/55 Mariache-Almena	J.Ojeda	1ª por 4 cpos. a B. Titiz 55
1L 6L 1L 4L	4	7 BONDAD REAL	(9)	M.Cañedo	2/55 Benessimo-Table Queen	J.Corte	1ª por 3 cpos. a Macanera 55
1L 5L — —		8 LUMINOSITY	(7)	L.Alzamora	2/55 Success-Luminiscencia	J.Viviani	1ª por 1 cpo. a Fantochada 55
3A 4S 1L 1L	5	9 MI COCINERA	(8)	J.Maciel	2/55 Entredicho-La Peseta	S.Bello	3ª a 3 cpos. de Almira 56
5A 0A 3S 0S		10 LYDD	(2)	M.Mercau	2/55 Loro Viejo-I. Princess	C.Cosentino	5ª a 13 cpos. de D. Days 55
2L 1L 1L 2L	6	11 MACANERA	(4)	R.Cabrera	2/55 Pazman-Misia Alsina	O.Carabal	2ª a 3 cpos. de B. Real 55
1L 0L — —		12 GRAND STREET	(12)	L.Romero	2/55 Hard Fighter-The Street	E.Tadei	1ª por 1½ cpo. a Maloca 55

Candid.: MI COCINERA (9) — *Enem.: Greenness (5)* — *Sport: Bondad Real (7)*

Invasión Yanqui al Bosque

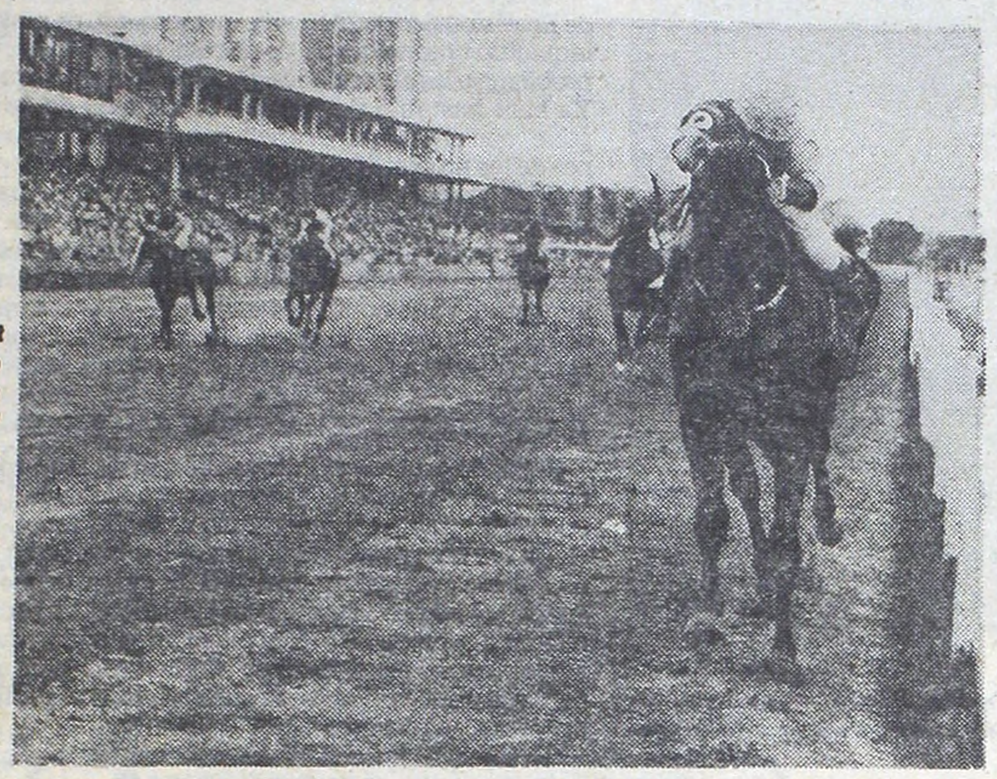

Surrender At Sea, en uno de sus "crímenes" en la arena de Palermo. Mañana va al Bosque con todo: calidad, ensayos, Maciel. Y más no se le puede exigir...

SURRENDER AT SEA BAJARA EL TELON

Ganadores de hasta tres carreras a un paso del "reblan" total, serán los encargados de buscarles el desquite a las tribunas platenses en la reunión de mañana. Docena y media de nombres de cinco y seis años irán hasta el palo de la milla, con los trámites jubilatorios ya empezados y la búsqueda de un triunfo antes de que llegue el cese de actividades. Obvio resulta que el pronóstico se hace difícil porque hay cuatro o cinco que asustan...

Pero si **Surrender at Sea** se acomoda en el escenario donde nunca actuó, es muy probable que lo vean un rato en el partidor y punto. Inició su campaña en Estados Unidos, un buen día se vino a Palermo trayendo reminiscencias de su padre Forli, debutó ganando en 1'26" y tras varios arrimes, concretó el segundo éxito ganando por 11 cuerpos sobre Caro Pablo en 2'6" los dos kilómetros. Ultimamente, el de Haim no anduvo del todo bien, o sea que luego de escoltar a Dromba en 2'4"2/5 vinieron un par de fracasos. Pero es importante recordar que en todo momento recibió el concepto más importante del reloj. Como ahora, que Juan Maciel le sale de garantía (y "la Fiera" no es hombre de trasnochar si no tiene algo firme para ir al disco).

● HABRA SONIDO

De todos modos, hay varios que se robustecen porque una primera intentona en la cancha difícil del sur malogra cualquier fija. Por eso va a sonar el **Saxophon,** listo a mejorar el 8° de Restaurador en un cotejo de mayor responsabilidad. En la medida en que responda a su derrota ante Maquis en la larga, y aprovechando el descargo del pibe Burgois, dará guerra segura.

Tanta como la que puede desatar **El Exitoso,** veterano que jamás desentonó en sus viajes al Bosque, como bien lo cantan un 3° a 2 cuerpos de Baño Frío en 1'32" o el 2° de Gran Estilo en 1'37"1/5. Nuevamente las versiones "vía reloj sanisidrense", con relación al pensionista de Isidro Suárez, son de primera. Y con sólo 50 kilos (también buscaron descargo), mucho va a tener que correr "el Forlito" para evitar ser boleta.

Y todavía quedan quince amenazas más, como para un estudio a fondo.

7ª CARRERA — Pr. KALABANA (comienza 3ª apuesta doble extra: $ 20.000) - 1.000 Mts. — A las 18.30

4 ULT. PERF.		ANOTADOS	o/g.	JOCKEY	e/k.	PADRE-MADRE	CUIDADOR	ULTIMA PERFORMANCE
3L 2L 4L 3L	1	1 HOGARTH	(6)	L.Alzamora	3/56	Cuadro-Harolda	A.Alacina	3ª a 2 cpos. de B. Lucky 56
0L 0L 0L 0L		2 BEIGLER GOLD	(12)	B.Aguilar	3/56	Old Gold-Megala	C.Gómez	11ª a vs. cpos. de Chine 56
— — — —	2	3 PALES WINGS	(1)	P.Peralta-4	3/56	Pales-Genoveva Dora	L. De Palma	Debuta
0A 0A 0A —		4 DON POLIFAR	(4)	N.Mezzotero	3/56	Farid-La Polilla	C.Ferro	7ª a 7 cpos. de No Saint 56
0S 0S 0S 3S		5 MENOW	(7)	J.Maciel	3/56	Francis U.-Sanchezia	D.Gómez	11ª a 11 cpos. de Rainero 56
0A 6S 6S 0A	3	6 BULLY PUNTO	(11)	C.Aragona-2	3/56	Bully Baby-Banquisa	E.Sánchez	9ª a 7 cpos. de W. Can 56
0S 3L 6L 0L		7 GRAN SULSITO	(10)	J.Borda	3/56	Running Words-Sulsita	V.Corte	7° a 6½ cpos. de Rainero 56
6L 0A 0A 0S		8 EL CENTURION	(8)	J.Gómez	3/56	Anjou-Dora Alejandra	B.Moreno	6° a 6½ cpos. de Peguare 56
3L 0L 0L 6L		9 MALDUINO	(9)	L.Romero-2	3/56	Thio-Malimba	F. Echagüe	3° a 7 cpos. de Kenyon 56
0S 4S 5L 0A		10 GRAN BOARD	(2)	J.Vaira-2	3/56	Gran Actor-Surf Board	G.Giura	11ª a vs. cpos. de El Bacará 56
5L 0L 0L 0L		11 DON CAPOTE	(5)	A.Roldán-4	3/56	Ocean Bar-Petronia	S.Bello	5° a 8½ cpos. de C. Diso 56
0L — — —		12 BUCH PELIGRO	(13)	H.Olivera	3/56	Buch Jerry-Peligrosa	G.Gutiérrez	a vs. cpos. de B. Lucky 56
2L 0L 0S 3L		13 CALL ME UNCLE	(3)	J.Cervantes-4	3/56	Call me Bold-Ancusa	H Rosato	2° a 1½ cpos. de B. Lucky 56

Candid.: DON POLIFAR (4) — *Enem.: Hogarth (1)* — *Sport: Ca.. me Uncle (13)*

8ª CARRERA — Pr. BALL GATE (finaliza 3ª apuesta doble extra) - 2.000 Mts. — A las 19.20

4 ULT. PERF.		ANOTADOS	o/g.	JOCKEY	e/k.	PADRE-MADRE	CUIDADOR	ULTIMA PERFORMANCE
0S 6L 6L 0L	1	1 MANDAO	(6)	J.Noguera-3	4/57	Mandil-Arsenia	J.Castelli	9° a 11 cpos. de Candidato 56
5L 0L 1L 5L		2 PERFECT GAME	(13)	A.Roldán-4	4/57	Preferido-Grand Game	G.Pedernera	5° a 5 cpos. de Rotador 55
0L 3L 0L 0L		3 DARK FUME	(1)	J.Azamor-4	6/55	Dan Kano-Afumada	A.Iñesta	10° a vs. cpos. de Futuro 53
0L 6S 4A 6L	2	4 TABULADO	(4)	P.Peralta-4	4/57	Table Play-Confidencia	L. De Palma	9° a 8 cpos. de Azulado 56
4L 0S 5A 3S		5 FILON DE PLATA	(7)	D.Hernández-4	5/55	Never Fail-Festal	C.Gamarra	4° a 4 cpos. de M. Bee 56
4L 0A 1L 5A	3	6 INCAPAZ	(12)	J.Benítez-3	4/57	Bols-Thanana	M.Menéndez	4° a 4½ cpos. de Rotador 56
6S 5L 0L 0L		7 COMPADRITO BLUFF	(10)	R.Ramallo-4	5/55	Snow Bluff-Call Me	E.Barrios	6° a 7½ cpos. de M. Bee 56
0S 0L 5L 0L		8 ANDREWS	(8)	C.Vega-2	6/55	Massachusetts-A. de Mantúa	H.Chavarri	10° a vs. cpos. de M. Bee 56
0S 4L 0L 0L	4	9 TOAST	(9)	H.Artigas	4/57	Minea II-Dama Blanca	P.Artigas	10° a vs. cpos. de Candidato 56
1L 4L 2L 3L		10 CAMAMEYI	(2)	B.González-4	5/55	Camalote-Fiesta Gaucha	T. Villagra	1° por 2 cpos. a R. Blank 56
4S 0L 3L 0L	5	11 NIÑO FACUNDO	(5)	J.Fernández	4/57	Gran Actor-Niña Susana	C.Coronel	4° a 14 cpos. de Martinetero 56
3S 0S 0L 0S		12 MOONSTRICK	(14)	A.Giannino-2	5/55	Salto-Moon Bell	E.Escobedo	3° a 4 cpos. de M. Bee 56
2L 3L 4L 3L	6	13 SOLYMAN	(3)	R.Cabrera	4/57	Tod's Song-Dioli	A.Moreno	2° a ½ pzo. de Rotador 56
0S 0A 0S 0L		14 ARDUO SI	(11)	M.García-3	5/55	Arduo-Palmeada	E.Mercado	8° a 19 cpos. de Willi 56

Candid.: SOLYMAN (13) — *Enem.: Moonstrick (2)* — *Sport: Perfect Game (2)*

9ª CARRERA — Pr. MISS HIPPIE (comienza 4ª apuesta doble extra: $ 20.000) - 1.400 Mts. — A las 20.10

4 ULT. PERF.		ANOTADOS	o/g.	JOCKEY	e/k.	PADRE-MADRE	CUIDADOR	ULTIMA PERFORMANCE
3L 3L 0L 0L	1	1 MILETH JUAN	(7)	V.Rosas-2	4/57	Vetri-D. de Coeur	O.Ali	3° a 2 cpos. de Acetato 56
5L 0L 0L —		2 SATIN	(16)	T.Aguirre-4	4/57	Faridoon-Salvilla	J.López	5° a 6 cpos. de Nocturno 56
5A 4S 3S 0L	2	3 GALANTEO	(1)	A.Cervantes	4/57	Duncan-Galubia	O.Riveri	5° a 6½ cpos. de Torrontés 56
0L 0L 0L 0L		4 CORAZON DE LEON	(4)	J.Azamor-4	4/57	Corazón-Atufada	J.Pastorino	7° a 11 cpos. de Camameyi 56
0L 2L 3L 2L		5 TRUENO REAL	(8)	M.Garcia-3	4/57	Atronador-Ciudad Real	N.Ayala	7° a 9 cpos. de Carbón 56
0L 2L 4L 0L	3	6 TOMTOM	(15)	R.Cabrera	4/57	Tod's Song-Susan Le	A.Moreno	9° a 11 cpos. de Acetato 56
4L 0L 0L 0A		7 SOY PRIMERO	(12)	O.Tévez	4/57	Platinado-Yaroo	J.Zubiri	4° a 7 cpos. de Camameyi 56
0L 0L 4L 0L		8 PINERIX	(9)	H.Ponce-4	5/54	Poussin-Ictita	G.Rivero	7° a 8 cpos. de Biznagueante 56
5A 6S 4A 4S	4	9 TIFON	(11)	E.Olguín	4/57	Thyco-Aeolia	E.Santos	5° a 7 cpos. de Oro 57
0L 0S 0S 0L		10 TYRTON	(2)	O.Merlo-4	4/57	Tyrteo-Herola	O.Bazán	10° a vs. cpos. de En Novio 56
0L 6L 0L 0L		11 PETIT HORI	(5)	XX	5/54	Bobby-Celinita	R.Ibarra	15° a vs. cpos. de Biznagueante 56
5S 4S 2S 2S	5	12 ARRE CLARO	(17)	R.Medina-4	4/57	Arret-L'Opera	S.Maciel	5° a 13 cpos. de Marriage 56
0A 4A 6L 0S		13 BRACONNIER	(3)	G.Rizzi	4/57	Cockamear-Birma	P.Roger	7° a 9 cpos. de R. Pub 56
5L 0L 0L 0S		14 JUAN BARTOLO	(14)	P.Juri-4	4/57	Junker-Baby Cua	J.Tirao (h.)	5° a 3½ cpos. de Montecatini 56
2L 0L 0L 0S	6	15 RUN BLACK	(6)	J.Maciel	4/57	Running Words-Carters Llera	A.Martínez	2° a 2½ cpos. de Camameyi 56
0S 3L 6L 0L		16 BEERY	(13)	M.Cañedo	4/57	Vin Vin-Becuna	C.Coronel	11° a vs. cpos. de P. Real 56
0L 6L 0S 0L		17 POLINATION	(10)	V.Sánchez-4	5/54	Poliyaso-Culmination	J.Ruiz	10° a 14 cpos. de E. Man 56

Candid.: TIFON (9) — *Enem.: Galanteo (3)* — *Sport: Run Black (15)*

10ª CARRERA — Pr. LA SOLITUDE (finaliza 4ª apuesta doble extra) - 1.600 Mts. — A las 21

4 ULT. PERF.		ANOTADOS	o/g.	JOCKEY	e/k.	PADRE-MADRE	CUIDADOR	ULTIMA PERFORMANCE
0S 0A 0L 0L	1	1 MAYORAL	(8)	M.Planas-4	6/57	Snow Glass-Miss Pigalle	J.Rodas	10° a 14 cpos. de H. Sun 56
0L 0L 0S 0L		2 BITOQUE	(17)	J.Fernández	6/54	Stambur-Baltimorita	N.Comas	8° a 9½ cpos. de B. Frío 56
6L 4L 5S 2L		3 OCEAN SUN	(1)	L.Alzamora	5/54	Solazo-Oceanide	J.Calistro	6° a 6½ cpos. de Apodo 57
6L 0L 5L 5L	2	4 DON COCO	(4)	L.Romero-2	5/57	Donsha-Estoy Sola	E.Tadei	6ª a 11 cpos. de F. Medium 56
0L 0L 0L 0L		5 BELIUS	(9)	D.Hernández-4	6/54	Bélico-Uspallata	E.Corsiglia	17° a vs. cpos. de Pontaut 56
0L 5L 2L 6S		6 RUN MUCH	(16)	R.Ramallo-4	5/54	Running Words-Top Much	D.Arcando	13° a 11 cpos. de Pontaut 56
0S 4S 0L 4L	3	7 ROYAL DANDY	(13)	M.Gómez-2	5/57	Malambo-Romina	M.Grassa	9° a 11 cpos. de Rurik 56
0S 0A 6L 0S		8 KEBIR	(10)	L.Falco-3	5/54	Snow Clown-Yunga	T.Iparraguirre	7° a 13 cpos. de B. D'azur 56
0A 6A 2A 0A		9 SURRENDER AT SEA	(12)	J.Maciel	5/54	Forli-Swanseas	A.Haim	8° a 13 cpos. de Slanly 56
0L 0L 1L 1L	4	10 GRAN ESTILO	(2)	R.Laitán	5/57	Atlas-Vassar	J.Varela	10° a vs. cpos. de Restaurador 56
0A 0S 0S 0A		11 (ABSORTO	(6)	J.Repiso	5/54	Absolved-La Fetiche	E.Martucci	14° a 18 cpos. de Tabasco 57
0S 3S 0A 1A		12 (ELBEUF	(18)	R.Ausili-3	5/54	Bengali-La Fere	Idem	7° a 6½ cpos. de Tarot 56
0L 0L 2L 2L	5	13 SAXOPHON	(3)	J.Burgois-3	5/57	Snow Caravan-Hercinia	M.Romero	8° a 7 cpos. de Restaurador 56
0L 0L 0L 0L		14 DELINCUENTE JUS	(15)	R.Medina-4	5/54	El Paddy-Machaña	R.Diciano	7° a 11 cpos. de Siriano 56
0S 6S 5L 0A		15 CORVETTE	(7)	C.Verdasco	5/54	Yonder-Hussarde	H.Tula	9° a 9½ cpos. de K. Thare 56
3L 5S 2L 0L	6	16 EL EXITOSO	(14)	J.Cervantes-4	5/54	El Curaca-Escama	I.Suárez	3° a 2 cpos. de B. Frío 56
0A 0L 0S 5L		17 BAIKONUR	(11)	L.Triviño	5/54	Vin Vin-Surabea	A.Tassi	10° a vs. cpos. de Ramayito 56
1L 0L 0S 5A		18 BIEN LINDO	(5)	M.Sarati	5/54	Lyonnais-Bienllega	R.Ghigliotti	1° por 6 cpos. a G. Lucero 56

Candid.: SURRENDER AT SEA (9) — *Enem.: Saxophon (13)* — *Sport: El Exitoso (16)*

Don Coco, 49"2/5

SI ES POR EL RELOJ, DESTROZO

1ª CARRERA-1.100 Mts.
BIEN JUGADA, R. Fernández, 500 en 31"3/5; LA GUARDIANA, O. Telechea, 600 en 39"; TAN CHISMOSA, R. Ballaccomo, 600 en 37"4/5; AMI, R. Medina, 500 en 31"2/5; CON ANGUSTIA, J. Gómez, 600 en 39"2/5.

2ª CARRERA-2.000 Mts.
ROQUEBLONDE, O. Frávega, 1.000 en 1'4"3/5; GONDOLIERA, S. Mámoli, 800 en 50"4/5; EXCEL CUYEN, R. Medina, 800 en 51"2/5.

3ª CARRERA-1.100 Mts.
TELFUSA, R. Medina, 500 en 31"3/5; IVANJICA, J. Azamor, 500 en 31"3/5; ELBITA, A. Coloccio, 600 en 38"2/5; MISS BROOK, D. Hernández, 600 en 37"4/5; MARINEY, A. Valenti, 500 en 31".

4ª CARRERA-1.100 Mts.
CON CLAVE, R. Ballaccomo, 600 en 38"4/5; EL PROVERBIO, R. A. Fernández, 500 en 31"2/5; GRAN CEREZO, C. Sanguinetti, 600 en 36"2/5.

5ª CARRERA-1.200 Mts.
BELTRA, J. Capra, 600 en 38"; BARQUITA CINCO, H. Olivera, 600 en 37"2/5; SONADORA, R. Cabrera, 600 en 37"4/5; JULY BUN, C. García, 600 en 38".

6ª CARRERA-1.500 Mts.
MEJORADORA, L. Triviño, 700 en 45"2/5; GREENNESS, C. Gómez 800 en 50"; BONDAD REAL, J. Borda, 800 en 51"; LUMINOSITY, L. Alzamora, 800 en 49".

7ª CARRERA-1.000 Mts.
HOGARTH, L. Alzamora, 500 en 31"3/5; MENOW, J. Maciel, 600 en 37"2/5; GRAN SULSITO, J. Borda, 500 en 31"2/5; MALDUINO, L. Romero, 600 en 37".

8ª CARRERA-2.000 Mts.
PERFECT GAME, A. Roldán, 800 en 52"2/5; DARK FUME, J. Azamor, 1.000 en 1'5"1/5; FILON DE PLATA, D. Hernández, 800 en 51"2/5.

9ª CARRERA-1.400 Mts.
MILETH JUAN, V. Rosas, 700 en 44"; CORAZON DE LEON, J. Azamor, 800 en 51"2/5; SOY PRIMERO, O. Tévez, 800 en 55"3/5; ARRE CALRO, R. Medina, 700 en 43"4/5; JUAN BARTOLO, P. Juri, 700 en 45".

10ª CARRERA-1.500 Mts.
BITOQUE, J. M. Fernández, 800 en 51"2/5; OCEAN SUN, O. Addati, 800 en 52"; DON COCO, E. Rosales, 800 en 49"4/5; SAXOPHON, J. Burgois, 800 en 51"2/5; BAIKONUR, L. Triviño, 800 en 50"2/5.

EL GLOBO DE LA SUERTE

HOY: QUIN. NAC. - 20 PREMIOS - 21.30 HORAS
HOY: CORDOBA - 10 PREMIOS - A LAS 22 HORAS

MAÑANA: QUIN. NAC. - 20 PREMIOS - A LAS 21.30

Atrasados a la grande			Demorados a los premios		
Centena	Decena	Unidad			
2	8	4	22	41	19
25 s	29 s	27 s	38 s	34 s	30 s

Ultimas 14 grandes		FAVORITOS:	Tres cifras atrasadas a los premios
506	871	A la grande	Centena
547	940	16-29-47	3
375	772		Decena
611	176	A los premios	7
513	132	60-86-91	Unidad
853	858		5
571	776		

Ambos demorados a la grande			El dato de CRONICA		
43	01	78	59	84	93

MAÑANA: SALTA - 10 PREMIOS - 22 HORAS

Atrasados a la grande			Demorados a los premios		
Centena	Decena	Unidad			
5	0	8	53	34	89
33 s	16 s	30 s	33 s	31 s	22 s

FAVORITOS: Grande 01-19-26. Premios 17-22-49

Ambos demorados a la grande			El dato de CRONICA		
11	34	68	55	73	87

MALESTAR EN EL TURF

Duero se queda en nuestro medio. Fracasó la venta, se embarulló el asunto y todavía puede volver a la pista.

Estamos en condiciones de anticipar que la Gremial y Mutual de Profesionales del Turf vive un momento de malestar y hay una inquietud notoria la que, de no resolverse, puede crearles un serio problema a las autoridades. ¿Los motivos? Hay que desdoblarlos. Ya hace bastante tiempo que la tesorería de San Isidro "no se pone" con el 4 % que es previamente descontado de las comisiones de los propietarios, jockeys y cuidadores y que se destina a la entidad gremial para encarar obras sociales, mantenimiento y superar los lógicos problemas económicos. Obvio resulta que —en el multimillonario vaivén actual de premios— las cifras se están haciendo astronómicas y la falta de liquidación aumenta la inquietud. Vanamente se han dirigido a las autoridades esperando no solo la respuesta sino la fecha de pago . . . ¡pero sin suerte! Y el clima se está enrareciendo en la cúpula sindical.

● CUIDADORES ECHADOS DE SAN ISIDRO

Segundo problema: la construcción de la Autopista Norte demanda el ensanche en la zona del Fondo de la Legua, donde se encuentra una parte del tattersall sanisidrense. Eso exige tirar abajo los boxes ocupados y para los que se ha dado un plazo perentorio de desalojo: diez días. Es evidente que en ese término cuesta tomar previsiones. Y los cuidadores no se niegan de ninguna forma al progreso pero sí piden un "alargue" de la fecha, por lo menos un mes para gestionar la adjudicación de nuevos espacios para sus pupilos. **Dos cosas que reclaman urgente solución** para evitar males mayores.

HIPODROMO DE LA PLATA

COMPETIDORES Y MONTAS PARA EL DOMINGO

1ª CARRERA — A las 14.15
Pr. Catador - 1.100 Mts.
(Comienza Apuesta Doble)
1 Eurredes 57, R. Almirón
2 El Rozeta 54, P.Rodríguez
3 Carlsberg 57, J.Aguirre
4 Marquis 52, F.Pedrozo
5 Con Jorge 57, V.Rosas
6 Bacará 57, XX
7 Pinnock 54, J.Cervantes
8 To Patter 57, M.Rodríguez
9 Gran Euro 57, C.González
10 Tajo 57, O.Telechea
11 Saturnino 57,H.Barrera
12 Lejos 54, I.Vilte
13 Mazorcón 57, C.Gómez
14 Tamu Mignon 55, O.Tévez
15 Tropical Arc 54, L.Falco

2ª CARRERA — A las 15
Pr. FASCA - 2.000 Mts.
(Finaliza Apuesta Doble)
1 Legéndary 56, M.García
2 Scot-Ana 56, R.Ballaccomo
3 Cirene 56, A.Cervantes
4 Pinta Tropical 56, E.Castaño
5 Aguila Cara 54, C.Pintos
6 Gran Nushu 56, R.Ramallo
7 Ralema 56, L.Falco
8 Qué Patricia 56, J.Tocci
9 Ana-Mengú 56, J.Uran

3ª Carrera — A las 15.45
Pr. CONTRA - 1.200 Mts.
(Comienza 1ª Apuesta Doble Extra)
1 Navidad Florida 57, X.X.
2 Beniafa 54, B.González
3 Philidina 54, O.Aguirre
4 Kira 57, J.Cepeda
5 Bijou 54, V.Sánchez
6 Last Loli 57, R.Medina
7 Tan Reina 57, N.Barrionuevo
8 Cronosa 54, X.X.
9 Coup de Foudre 57, J.Tocci
10 Rosa Mate 57, A.Madotta
11 Solo Tú 54, O.Telechea
12 Maluchita 57, R.Cepeda
13 Linda Fachada 57, J.Sánchez
14 Florides 54, L.Falco
15 Lady Ternura 57, O.Addati
16 Amakay 57, C.García
17 Nay Band 54, J.Mansilla

4ª Carrera — A las 16.30
Pr. ENREDISTA - 1.100 Mts.
(Finaliza 1ª Apuesta Doble Extra)
1 Marolina Yi 57, E.Castaño
2 La Ionica 57, M.García
3 Eslora 57, C.Pires
4 Maltia 57, J.Ferro
5 Tullareta 57, G.Granea
6 Blazonry 57, R.Ramallo
7 Cristalera 57, S.Videla
8 Sapere 57, C.Míguez
9 Arrayua 57, H.Olivera
10 Toda Mía 57, R. Rossi
11 Clopin Clopan 57, L.Romero
12 Mami Frank 57, L.Alzamora
13 Sirum 57, D.Telechea
14 Fremar 57, J.Burgois
15 Linaza Big 57, O.Frávega

5ª Carrera — A las 17.20
Pr. ESPARUS - 1.200 Mts.
(Comienza 2ª Apuesta Doble Extra)
1 Vino Tropero 55, M.Sandoval
2 Tordo Hue 55, G.Pereyra
3 Mordore 55, J.Maciel
4 Renato 55, O.Aguirre
5 Fengari 55, L.Romero
6 Chicuyo 55, E.Rosales
7 Holando 55, R.Sosa
8 Snow Amour 55, H.Artigas
9 Coronario 55, J.Vaira
10 Piensa Néstor 55, R.Ballaccomo
11 Golden One 55, J.Tocci
12 Parne 55, H.Olivera
13 Bondadoso Turco 55, J.D.Oural

6ª Carrera — A las 18.10
Clásico VICENTE CENTURION
1.500 Mts.
1 Mirvin 55, M.Sarati
2 (Courance 55, J.Vaira
3 (Bastidor 55, R.Sosa
4 Jazz Pop 55, H.Figueroa
5 Francis Summer 55, O.González
6 Tan Cerezo 55, I.Gorrais
7 Blue Devil 55, E.Castaño
8 Tuborg 55, J.Maciel
9 Chirlazo 55, C.Alzamora
10 Mister Espía 55, H.Prieto
11 Bar Rubens 55, V.Sabín
12 Sun Body 55, L.Triviño

7ª CARRERA — A las 19
Pr. Parlanchín — 1.200 Mts.
1 Hard Castle 55, R.Sosa
2 Jefe Uno 55, H.Prieto
3 Tumureng 55, J.Núñez
4 Con Cacique 55, H.Ereñú
5 Iro 55, L.Zárate
6 The Last 55, M.Gómez
7 Hiberbor 55, E.Rosales
8 Con King 55, M.Mercau
9 Piluso 55, V.Villalba
10 Bienreal 55, V.Sabín
11 Hibersol 55, O.Aguirre
12 Sol Cup 55, H.Martínez
13 Zaimy 55, C.González
14 Aullo 55, M.Barroso

8ª carrera — A las 19.50
Pr. Hetman — 1.700 Mts.
1 Cloromiro 56, J.Maciel
2 Rotador 52, O.Telechea
3 Denim 56, M.Sandoval
4 Pingo Tic 53, M.Rodríguez
5 Valuado 56, J.Alvis
6 Martin Rock 53, J.Tocci
7 Irish Horn 56, C.Capdevila
8 Yucal 54, M.García
9 Novicio 56, V.Sabín
10 Falando 53, O.Aguirre
11(Fray Rosendo 56, S.Videla
12(Fray-Salteño 53, J.Cervantes
13 Phill 53, V.Aguirre

9ª CARRERA — A las 20.40
Pr. Tanner — 1.600 Mts.
Com. 4ª Ap. Doble Extra
1 Opositor 57, C.Cáceres
2 Gaucho Lucero 57, J.Azamor
3 Setecientos 57, H.Ereñú
4 Pagare 57, L.Falco
5 Truello 57, L.Romero
6 Enjoy Man 57, R.Medina
7 Agitador 57, M.Cañedo
8 Nocturno 57, H.Barrera
9 Princess Burma 54, J.Burgois
10 Ring Tic 57, C.Labeque
11 Primer Aritz 57, N.Pereyra
12 Ero Beam 57, E.Castaño
13 Distinguished 57, G.Rizzi
14 Reecolo 57, H.Granea
15 Amazons Son 57, O.Tévez
16 Edito 57, J.Montes
17 Ñano 57, D.Fernández
18 Get Dor 57, M.García
19 Filón de Plata 57, D.Hernández

10ª CARRERA — A las 21.30
Pr. Fortín Pampa — 1.200 Mts.
1 Ponele 57, J.Tocci
2 Clásico 57, L.Romero
3 Munich 57, C.Pintos
4 Pomponito 57, R.Comas
5 Sturm 55, H.Artigas
6 Basseville 54, H.Prieto
7 Patronal 57, J.Vaira
8 Devilish 57, R.Laitán
9 En Cotejo 55, XX
10 Mi Lucifer 57, L.Alzamora
11 Betun Bluff 57, V.Aguirre
12 Bluff Peleador 54, S.Videla
13 Bigot 57, O.Frávega
14 Sin Sentido 57, F.Gaitán
15 Asiático 55, A.Cervantes
16 Exact Biding 57, V.Sabín
17 Tamu Gordito 57, D.Domínguez
18 Manosanta 54, M.Planas

DUERO

SU VENTA, UN LARGO VERSO

Se convirtió en un largo verso la operación de venta de **Duero** a una caballeriza norteamericana. Parece que cuando llegó el momento del tira y afloja de los "verdes" las diferencias cada vez se hicieron mas grandes entre el comprador, que quería poner poco, y el vendedor que pedía mucho. En definitiva, se anuló la operación y la plata volvió a los portafolios.

Pero hay que ver el futuro del hijo de Cambremont. Como todavía Jorge Ferro lo ve en condiciones de salir a ganarse la vida, será puesto en manos del veterinario de su stud quien dictaminará qué grado de posibilidades hay de una reprise. ¡Y ya sabemos como se las gasta el héroe del Jockey Club '79 cada vez que sale a la cancha medianamente sano!

HIPODROMO ARGENTINO

COMPETIDORES Y MONTAS PARA EL VIERNES

1ª CARRERA — A las 17.00
Pr. Bacami—1.000 Mts.
Comienza Apuesta Triple
1 Take Notice 57, R.Laitán
2 Soy Rancha 57, J.Oural
3 Doña Guiomar 57, C.Labeque
4 Pitral 57, XX
5 Sibille 57, A.Ferreras
6 Guayabera 57, N.Acuña
7 Mãnouche 57, N.Villagra
8 Burham 57, A.Luna
9 Cívica 57, J.Lago
10 La Gladys 57, M.Sarati

2ª CARRERA — A las 17.30
Pr. Vertedera—1.000 Mts.
Continúa Apuesta Triple
1 Pistolet 55, J.Valdivieso
2 Holocausto 55, A.Luna
3 El Proverbio 55, R.Laitán
4 (Cocktail Red 55, J.Maciel
4A (Triunfado 55, C.Pezoa
5 Raipur 55, R.Fernández
6 Tello 55, J.Batruni

3ª CARRERA — A las 18.50
Pr.Flamígera—Fetichista—1.400 Mts
Final Apuesta Triple
Ap.Exacta, Imperf.y Trifecta
1 Frivolíssimo 55, J.Abregú
2 Azulino 55, H.Costantino
3 Martinetante 55, O.Zapata
4 Pobre Lucio 55, L.Alzamora
5 Prisionero Red 55, x.x.
6 May Fox 55, A.García
7 Sueño Heroico 55, G.Retorto
8 Tio Olindo 55, V.Sangulnetti
9 Alenero 55, J.L. Pereyra
10 Con Ritmo 55, M.Villagra
11 Lagach 55, P.Sahagián
12 Chamlist 55, C.Pezoa

4ª CARRERA — A las 18.50
Clásico México—1.600 Mts.
Com. la 1ª Ap. Doble
1 Incidencia 55, H.Costantino
2 Conda 58, V.Sanguinetti
3 Bibelot 57, J.Montes
4 Shine 58, E.Martínez
5 Sibaritante 60, M.Lezcano

5ª CARRERA — A las 19.30
Pr. Beau Sir—1.400 Mts.
Final. la 1ª Ap.Doble
1 Gaucho Ombú 55, C.H.Gómez
2 Cacho Curda 55, J.Benítez
3 Sagazmente 55, J.Michelli
4 Nice Lord 55, J.Maciel
5 Quejoso 55, x.x.
6 Notichampon 55, L.Alzamora
7 Te Nene 55, E.Jara
8 Water Blue 55, A.Ferreras
9 Ambiente 55, M.Barroso
10 Con Tony 55, A.Etchart
11 Lester 55, H.Libre
12 Che Tornado 55, V.Centeno

6ª CARRERA — A las 20.15
Pr. Pochito—1.100 Mts.
Com. la 2ª Ap.Doble
1 Gold Miel 55, C.Pezoa
2 Super Light 55, J.Alvis
3 Hija Cómoda 55, R.Sosa
4 Magaba 55, I.Desvard
5 Con Time 55, E.Jara
6 Ruborizante 55, C.H.Gómez
7 Bagad Princess 55, A.Tarraño
8 La Nihuila 55, M.Mercau
9 Bang 55, M.Sarati
10 Arindas Girl 55, E.Liceri
11 Fratella 55, P.Sahagián
12 Heladera 55, H.Correa

7ª CARRERA — A las21.5
Pr.Cabrera—1.800 Mts
Final.la 2ª Ap.Doble
Ap.Exacta, Imperf.y Trifecta
1 Negro Chirola 54, L.Triviño
2 (Actuante 54J.Batruni
2A (Legalista 54, M.Lezcano
3 Noteolvido 54, H.Guías
4 Big Fighter 54, H.Artigas
5 Chimiray 57, H.Olivera
6 Sipassion 57, R.Laitán
7 (Aristarco 54, R.Desvard
7A (Skin Diver II 51, R.Rossi
8 Selestat 54, V.Centeno
9 Doctor Chanvi 54, V.Sanguinetti
10 Sublime 57, J.Valdivieso
11 El Indio Cantor 57, M.H.López
12 Apodo 57, R.Sosa

8ª CARRERA — A las 21.50
Pr. Estribo—1.400 Mts.
Com. la 3ª Ap. Doble
1 Keats Secreto 55, J.Batruni
2 Cerro Oscuro 55, J.Repiso
3 Molino 55, L.Triviño
4 Snow Amour 55, H.Artigas
5 Polux 55, H.Costantino
6 Pied a Torre 55, V.Sang'tti
7 Thyvipom 55, R.Laitán
8 Yucante 55, M.Cañedo
9 Atorrante 55, C.Sanguinetti
10 Cuadrante 55, L.Alzamora
11 Silenciante 55, O.Zapata
12 El Zaragozano 55, P.Sahagián

9ª CARRERA — A las 22.40
Pr. Kankam—1.400 Mts.
Final. la 3ª Ap. Doble
Ap. Exacta, Imperf.y Trifecta
1 La Madreselva 56, M.Planas
2 Aralidad 56, P.Peralta
3 Mi Helena 56, C.Pezoa
4 Shimena 56, H.Galeppi
5 Barataria 56, M.Lezcano
6 Mykene 56, A.Luna
7 Venus 56, M.Sarati.
8 (Aguatera 56, María Rodríguez
8A N.Flapper 56, x.x.
9 Brillantina 56, J.Viola
10 Dama Eme 56, R.Barrueco
11 (Arlette 56, H.Costantino
11A (So Lighyty 56, R.Moli
12 Fuengirola 56, J.Igarategui
13 La Nocturna 56, P.Armada
14 Portentosa 56, J.Valdivieso

PARA TALADRAR LA NIEBLA, LO MEJOR FUE EL STEWART: 48"3/5

Mañana de niebla en la arena sanisidrense que se encontraba normal. La perforó El Stewart, con 48"3/5 dignos de encabezar el siguiente parte:

EL STEWART, C.Ramírez, 800 en 48"3/5 con 12"3/5 de final de los 1.800 a los 1.000; ALPEN STOCK, C.Capdevila, 1.000 cómodo en 1'4"; MALTE, J.Ferro, 500 en 30"; DON VIRAJE, peón, a la par de ROLL JORDAN ROLL, C.Capdevila, 800 en 51"; SELESTAT, V.Centeno, 800 en 51"; SOY SYRRIT, C.Flores, 600 en 36"; CHEQUE, L.Casiodoro, 700 en 42"4/5; EL BERGANTIN, C.Giusi, 700 en 42".

Escaso y Chato lo del Reloj Palermitano

Esto pasó en la auxiliar de la tranquila mañana de cancha en Palermo: GRAN ESTILO, R. Laitán, 800 en 51"2/5 muy cómodo; ARALIDAD, P. Peralda, 700 en 43"; CHAMLIST, A. Ramos, 700 cómodo en 43"3/5; GOLDMIEL, P. Peralta, 500 a entera voluntad en 32"3/5.

MAS DOPING

Ahora Doble: Russo y Villalba

Vuelve a agitarse el ambiente con el tema doping. Ahora, por partida doble ya que las autoridades sanisidrenses citaron para el viernes a los cuidadores **Carlos Russo** y **Juan C. Villalba.** Deberán presenciar la apertura de los frascos testigos de Batuquera y Match Cuatro ya que el análisis inicial dio positivo y la única alternativa es pagarla con suspensión. Hay que esperar...

En otro orden de cosas, se sancionó a **Jorge Borda** (tres fechas); **Werfil Sanabria** (tres); **Raúl Moli** (tres); **Carlos Ramírez** (cuatro); **Héctor Granea** (dos); **Héctor Ereñú** (seis) por molestias en los desarrollos, apercibiéndose a **Juan R. Romero** por incrementar su peso en 700 gramos.

Finalmente, multa y suspensión para **Torcuato Valdez** por libreta sanitaria vencida.

QUINIELA NACIONAL

(Sorteo de anoche)

1º 776	7º 321	11º 499	15º 580
2º 752	8º 090	12º 512	16º 293
3º 853	9º 832	13º 437	17º 252
4º 192	10º 229	14º 742	18º 466
5º 994			19º 148
6º 506			20º 049

HIPODROMO ARGENTINO

COMPETIDORES Y MONTAS PARA EL DOMINGO

1ª Carrera — A las 14.00
Pr. Young Americus 1.400 Mts.
(Com. la 1ª Ap. Triple)
1 Lindo Viento 55, R. Latorre
2 Alberto Víctor 57, E. Tasende
3 Pato Look 57, V. Sanguinetti
4 Vanward 57, N. Mezzotero
5 At Dawn 57, C. Pezoa
6 Tamborcito 57, A. Lovay
7 Docente 57, M. Lezcano
8 Keniano 57, D. Suárez
9 El Exótico 57, R. Moli.

2ª Carrera — A las 14.30
Pr. Auxiliante 2.000 Mts
(Continúa la 1ª Ap. Triple)
1 Snow Berlina 56, G. Rojas
2 Circinal 56, C. Pezoa
3 Sant 56, P. Molina
4 Laguna Blanca 56, H. Costantino
5 Violencelle 56, P. Sahagian
6 Lindísima 56, M. Sarati
7 Yasmín 56, A. Valenti
8 Sana Ball 56, M. Lezcano

3ª Carrera — A las 15.20
Pr. Prince Dilema 1.600 Mts.
(Final. la 1ª Ap. Triple)
(Apuesta Exacta, Trifec. y Trifecta)
1 Polita 56, M. Sarati
2 Chamadoira 56, M. Bertorini
3 Galere 56, N. Pérez
4 Frau Aureole 56, M. Lezcano
5 Arusha 56, V. Centeno
6 La Barranca 56, N. Hernández
7 Luna Cuyana 56, E. Liceri
8 Nessie 56, J. Valdivieso
9 Segadora 56, R. Latorre
10 Tante Grazie 56, C. Pezoa
11 Four Speed 56, J. Banega
12 (Báltica 56, J. Jarcovsky
12A. (Vértice 56, V. Sanguinetti

4ª Carrera — A las 16.5
Pr. Sundae 1.000 Mts
(Com. la 2ª Ap. Triple)
1 Makpais 51½, M. Cañedo
2 Malkinia 57½, V. Sanguinetti
3 Tuchi 54½, R. Latorre
4 Tensa 48½, I. Vilte
5 Karin 50, I. Desvard
6 Cisandra 49½, R. Rossi
7 Rupias 48, M. Escagues
8 Gitanes 52½, G. Retorto
9 Qué Galana 53½, A. Plá
10 Native Trumo, 52, C. Vega

5ª Carrera — A las 16.50
Pr. B. Villanueva (Clásico) 1.600 Mts.
(Cont. la 2ª Ap. Triple)
Madrigante 59½, O. Zapata
2 Kurdo 59½, C. Pezoa
3 Big Fighter 59½, H. Artigas
4 Con Otelo 57½, E. Jara
5 Fortín Pampa 59½, M. Lezcano
6 Hackman 59½, R. Galloso

6ª Carrera — A las 17.40
Pr. Decano 1.000 Mts
(Final. la 2ª Ap. Triple)(Apuesta Exacta, Imperfec. y Trifecta)
1 Es Cuento 56, J Palacios
2 Bequeflete 56, R. Ricoy
3 Garland 54, V Sanguinetti
4 Mystery 56, A. Plá
5 Bird Flying 56, V. Centeno
6 Gran Pelete 56, A. Giménez
7 Rancho Indio 56, C. Vega
8 Zarpi 56, G. Rizzi
9 Caésar 56, J. Alvis
10 Cambalache 56, R. Laitán
11 Dos de Bastos 56, R. Galloso
12 Cholo King 56, R. Latorre
13 Fredo 56, R. Ferreira
14 Murullo 56, G. Retorto
15 King Carole 56, C. Flores
16 Silvestre 56, J. Valdivieso

7ª Carrera — A las 18.25
Pr. Get Sun 1.000 Mts.
(Com. la 1ª Ap. Doble)
1 Lady Lagoon 55, M. Bertorini
2 Bártica 55, E. Jara
3 Marciana 55, M. Abregú
4 Siderubia 55, A. Ramos
5 Garwa 55, M. Escagues
6 Takawinner 55, O. Domínguez
7 Bella Princesa 55, R. Desvard
8 Outright 55, O. Tévez
9 Clamast 55, G. Retorto
10 Asociada 55, A. García
11 Jam 55, E Tasende

8ª Carrera — A las 19.10
Pr. El Revoltoso 2.000 Mts
(Final. la 1ª Ap. Doble)
1 El Grande 57, J Contreras
2 Happy Marriage 57, J Jarcovsky
3 Don Riesgo 57, H. Galeppi
4 Garnet 57, J. Viola
5 Hydrus 57, O. Labanca
6 Oro 57, E. Tasende
7 Falcón II 57, M. Bertorini
8 Sin Crespo 57, R. Almirón
9 Sand 57, V. Sanguinetti
10 Red Pub 57, M. Lezcano

9ª Carrera — A las 19.55
Pr. Yatavit 1.000 Mts
(Com. la 2ª Ap. Doble)
1 Presenciado Big 54, F. Pedrozo
2 Francis Jet 54, J. Jarcovsky
3 Stanley 54, A. Tarraño
4 Gardel 54, G. Retorto
5 Cochazo 57, R. Almirón
6 (Carter 54, R. Desvard
6 A.(Golden Pet 54, M.H. López
7 Bold Hour 54, A. De Arriba
8 Battello 54, A. Etchart
9 Bequechumbo 57, E. Jara

10ª Carrera — A las 20.45
Pr. Ahmad 1.600 Mts.
(Final. la 2ª Ap. Dob.)
(Apuesta Exacta, Imperf. y Trifecta)
1 Indic 56, M. Lezcano
2 Ball Pourri 56, x.x.
3 El Cumpa 56, V. Centeno
4 Charozar 56, H. Costantino
5 Arribeño 56, R. Galloso
6 Pactolo 56, J. Valdivieso
7 Hue Hot 56, C. Pezoa
8 Bonichante 56, A. Tarraño
9 Jonikito 56, J.L Fernández
10 Lingoterito 56, J. Batruni
11 Camarlengo 56, I. Gorrais
12 Acuático 56, V. Centeno
13 Youth 56, M. Sarati.

PERDEDORA

Liz Taylor no Ganó un Premio

NUEVA YORK, 10 (EFE).— Igual que ocurrió el sábado, cuando se corrió el clásico Belmont y no ganó "Pleasant Colony", lo más destacado de la entrega de los premios "Tony" fue que **Liz Taylor no obtuvo el que popularmente se le adjudicaba.**

Lauren Bacall, la viuda de Humphrey Bogart, recibió, como se esperaba, el premio a la mejor actriz en comedia musical ("La mujer del año"), y hasta la cantante Lena Horne, que reapareció con gran éxito cantando sola en un teatro de Broadway poco después de la fecha límite para competir, recibió un premio especial.

Pero el "Tony" **a la mejor actriz dramática fue otorgado por los críticos de Broadway a Jean Lapotaire,** por su interpretación de Edith Piaf en el drama musical sobre la cantante francesa.

Liz Taylor no solo no ganó, sino que tendrá que pagar la cuenta a los otros perdedores en una cena en el exclusivo restaurante "Sardi's".

HARTOS DE DESNUDOS Y DE "PORNO"

Los Directores Italianos se Refugian en los Telefilmes

ROMA (ANSA).—"Ya no hay lugar para nosotros, directores de cine". En Italia ya se piden solamente dos géneros fuertemente estandarizados: la comedia con desnudos o el porno "toutcourt". "Llegados a este punto, si no se quiere terminar en la desocupación, no queda más que refugiarse en los telefilmes, contrariamente a lo que ha sucedido en Norteamérica, donde se ha pasado de los telefilmes (véase Altman y compañeros) a la producción fílmica verdadera y propia". De este modo, Fernando di Leo, después de haber dirigido unos quince filmes, explica por qué ha rodado un grupo de películas para televisión de la serie "El asesino tiene las horas contadas", realizadas por una productora privada: la PAT, de Vittorio Procopio. Di Leo las define "a la Agatha Christie" por su tono amable y su insinuante suspenso. Las diversas aventuras (que se apoyan sobre tres personajes fijos: un comisario de policía, una inspectora, un técnico - científico) se desarrollan siguiendo el hilo de la investigación posterior a un delito. Se valen de una ambientación italiana, aunque no específicamente referida a una localidad determinada.

Los primeros seis filmes de la serie (de 45 minutos cada uno) se titulan: "Homicidio en una habitación cerrada", "Trampa mortal", "Cambio de persona", "Esta noche tendrá lugar un delito", "Delito a la moda" y "Tres desaparecen en la noche".

● LIBERTAD

Se confirma el estreno de "Gaijin, los caminos de la libertad" dirigido por Tizuka Yamasaki para mañana. Como se recordará, este filme fue premiado en el Festival de Cannes 1980 por el jurado de la crítica internacional, recibiendo asimismo el premio Georges Sadoul en París 1980, y en el Festival de Gramado (Brasilia) 1980 el premio al mejor filme, como también en el Festival de San Francisco EE. UU. 1981 el premio al mejor filme extranjero.

UNA NEGRITA QUE SE HACE DESEAR

El estreno de la comedia "Tesoro mío" se producirá a **más tardar, a principios de julio,** de acuerdo a los planes trazados por nueva distribuidora argentina que entra en este campo con un plan de estrenos.

"Tesoro mío" es una comedia interpretada por Zeudi Araya, Johnny Dorelli, Sandra Milo, Enrico María Salerno y Renato Pozzeto, dirigida por Giulio Paradisi, basada en "Negrita Querida".

Es importante señalar que la estrella del film es Zeudi Araya, una de las actrices que ha merecido por parte del periodismo los más curiosos apelativos, como **"Piel de luna", "Ojos que no se olvidan", "Gamo del desierto".** Tal vez la fantasía de los hombres de prensa fue "alentada" por el origen de la actriz, una espléndida morena de 1,87 de estatura, nacida en el lejano desierto de Etiopía. El cine la encontró durante un viaje en avión. No es que Zeudi Araya haya tenido la suerte de ser descubierta (eso el cine tenía que hacerlo tarde o temprano): quien tuvo la suerte de estar en aquel vuelo fue el director Luigi Scattini.

En poquísimo tiempo Zeudi hizo dos películas con él. Sucesivamente, Zeudi fue **"La muchacha de la piel de luna", "La reina de Saba"** y también Viernes en una versión moderna de **"Robinson Crusoe".** El cine siempre establece una relación exótica a nivel de la fantasía, entre el espectador en éxtasis en la oscuridad de la sala y las imágenes tentadoramente irresistibles proyectadas en la pantalla.

PICANTE

Week-end Especial de Secretaria

Próximamente las pantallas de los cines porteños proyectarán la imagen de una nueva **"máquina Fórmula 1"** que ostenta las formas de una deslumbrante y hermosa mujer, cuyo nombre es Annamaría Rizzoli, que con el rol protagónico de la película italiana "El week-end de la secretaria" se ha colocado entre las figuras más populares del cine italiano, compitiendo con las ya conocidas Gloria Guida, Edwige Fenech y Barbara Bouchet.

Nacida en Roma, en el seno de una familia de gran prestigio en los círculos editoriales, debuta en el cine en "El week-end de la secretaria", bajo la dirección de Mariano Laurentis, el realizador de "La enfermera de noche", película en la que se cuenta una historia plena de picardía, humor y sexo.

En este tan promisorio debut la acompañan algunos de los cómicos de mayor repercusión en la televisión y la cinematografía italianas de estos momentos

DEBUT DE LUJO: BALLET DE ISRAEL EN ARGENTINA

El próximo lunes debutará en el Teatro Opera, el Ballet de Israel, que por primera vez visita América del Sur. La gira se inició el 15 de abril con un resonante suceso en el Carnegie Hall de Nueva York y se extendió por 36 ciudades de los Estados Unidos.

● APTITUDES

Sentimiento, creatividad y energía, bastan para definir al Ballet de Israel, fiel exponente de una cultura milenaria, que encuentra en la danza su mejor forma de expresión. Son sus fundadores Hillel Markam y Berta Yampolsky, quienes luego de desempeñarse como primeras figuras en los escenarios más importantes del mundo, vuelcan su experiencia en la concreción de un viejo sueño: crear un grupo estable de ballet clásico en Israel.

● DIVERSAS GIRAS

El ballet de Israel debutó en el Teatro Habima de Tel Aviv en 1967 y desde ese momento realizó distintas giras, incorporando como invitados a grandes bailarines del mundo como Eduardo Villella, Allegra Kent, Cynthia Gregory, Ivan Nagy, Eva Evdokimova y Alexander Godunov.

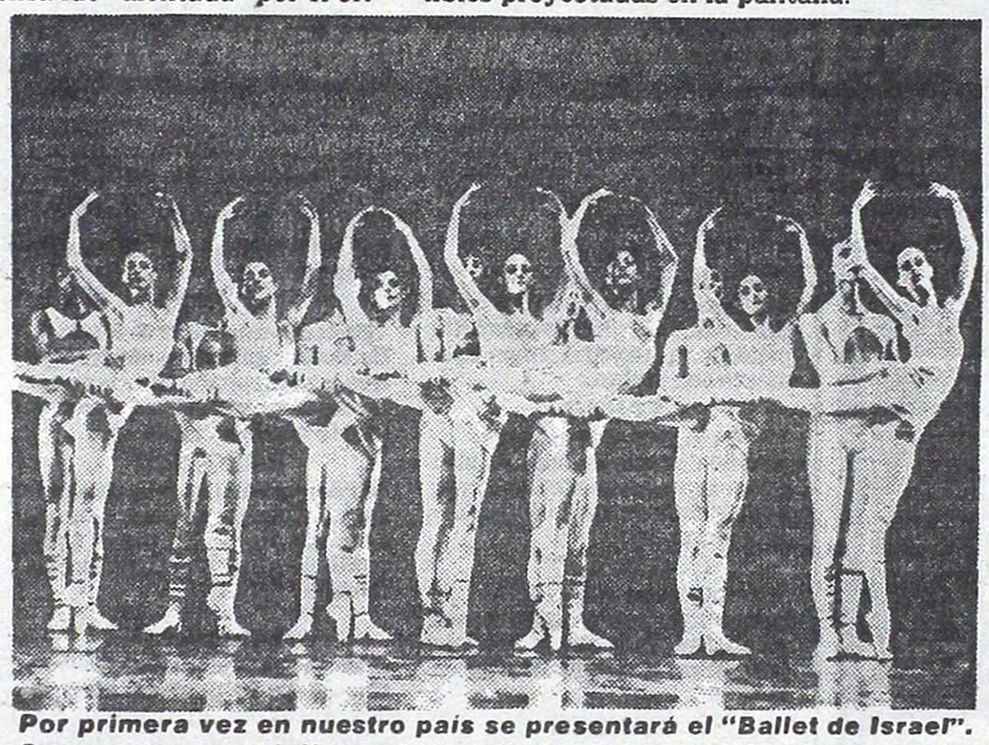

Por primera vez en nuestro país se presentará el "Ballet de Israel". Como se ve está lleno de sentimiento, creatividad y energía.

SUS CARTAS ESTAN ECHADAS

♡ N	♣ N	◊ M	♣ O	♠ N	◊ U	♣ E	♡ U	♠ O	♡ E	♠ H	◊ Y
♣ S	♡ V	♠ A	◊ B	♣ P	♡ O	♠ Y	♣ E	◊ U	♣ R	♡ S	♠ Q
◊ E	♠ U	♡ T	♣ E	♡ R	♠ E	◊ N	♠ V	♣ E	♡ A	♣ L	◊ C
♠ A	♡ B	♣ M	◊ O	♠ C	◊ M	♣ A	♡ A	◊ I	♠ I	◊ E	♣ Ñ
♡ J	♣ A	◊ N	♠ L	♡ O	♣ N	◊ Z	♠ A	♣ A	◊ O	♠ R	♡ S

En estos 60 naipes se encuentra encerrado un mensaje para usted. Acaso se trata de un augurio o de una advertencia que no debera desestimar. Para dar con el mensaje que corresponda al lector, éste debe proceder de la siguiente manera: si su nacimiento se ha registrado entre los dias 5 y 11 (no importa el mes) elegirá PICAS; si se ha producido entre los dias 12 y 19, TREBOL; si lo fue entre los dias 20 y 27, DIAMANTE, y finalmente, si su advenimiento al mundo acontecio entre los dias 28 y 4, su palo serl CORAZONES. Una por su orden leyéndolas de izquierda a derecha, las letras que llevan las cartas correspondientes a la fecha en que nació y escribalas. Asi obtendrá el mensaje.

¿Cuánta Gente fue al Cine?

La afluencia de público a las salas cinematográficas sigue siendo inferior a la acostumbrada. 203.045 personas vieron cine durante el período comprendido entre el jueves al último domingo. Ahora se sabe que el precio de las entradas será aumentado a $ 16.000 con lo cual provocará el hecho de una retracción del público debiendo las distribuidoras extremar la publicidad para conseguir llenar los cines.

● LA LISTA

"Seperman II" logró por tercera semana colocarse a la cabeza de los espectáculos consiguiendo que 25.069 personas la vean. Le siguió "Locura yanqui" con 16.148, y, luego, "Gran valor en la Facultad de Medicina" con 13.897, "Los perros de guerra", 13.686, "No conozco a mi marido", 10.592, "Los incorregibles", 10.021, "La vida íntima de Lili Marlene", 9.467, "Tristán e Isolda", 8.446, "Gente como uno", 7.892, "Basta de rubias", 7.316, "Mi tío de América", 7.125, "Flash Gordon", 6.986, "Volver a enamorarnos", 6.756, "Corrupción se escribe con sangre", 6.573, "Momentos" 5.831, "Pide al tiempo que vuelva", 5.297, "Dale más duro, Trinity", 5.182, "Dos extraños amantes", 3.666; ¿"Y...dónde está el piloto?", la película de más larga permanencia este año, con 3.612, "Homoide" 3.227, "El nido", 2.946, "El espejo roto", 4.089, "De la vida de las marionetas", 2.248 y "Querida desconocida", 2.059.

Tal como sucedió el fin de semana anterior, "Superman II" fue la única que superó los 20.000 espectadores.

TV PROGRAMA TV

14.30 (7) **LA FAMILIA LAWRENCE - Serie**
S. Thompson, J. Broderick
(9) **LA SALUD DE NUESTROS HIJOS - Educativo**
Dr. M. Socolinsky
15 (9) **BUENAS TARDES, MUCHO GUSTO - Femenino**
Annamaría, Ch. Berreteaga, M.C. Cánepa
(13) **LA SOMBRA - Teleteatro**
S. Montanari, V. H. Vieyra, R. Lavié
15.10 (11) **FESTIVAL FAMILIAR**
15.30 (7) **CONSULTORIO ABIERTO - Educativo**
Dr. W. Murúa, Dr. E. Lorenzo (Borocotó Jr.)
16 (7) **TODO TITA - Periodístico**
Tita Merello, V. Sueiro
(9) **QUIERO GRITAR TU NOMBRE - Teleteatro**
A. Grimau, C. Alberó, J. Ríos, L. Dávila
(13) **HISTORIAS PARA RECORDAR - Miniserie**
R. Etcheverry, S. Martina, Max Vialle
16.10 (11) **MAMA Y SUS INCREIBLES HIJOS - Serie**
Sh. Jones, D. Cassidy, S. Desy
16.30 (7) **LA FAMILIA BRADY - Serie**
R. Reed, F. Henderson
(13) **LA TARDE DE LOS CHICOS - Infantil**
E. Romei, M. Marcotte, Carozo y Narizota
16.40 (11) **THE SCHMOO - Dibujos animados**
17 (2) **EL CLUB DEL DOS - Infantil**
"El Chapulín Colorado", Nana, Marita y Sergio
(7) **UN LATIDO DISTINTO - Teleteatro**
M.A. Bisutti, A. Argibay, C. Olivieri
(9) **HOLA, JULIETA, HOLA - Infantil**
Julieta Magaña
(11) **EL CAPITAN ESCARLATA - Dibujos japoneses**
17.30 (11) **MI OSO Y YO - Serie**
C. Howard, D. Weaver, B. Brickell
18 (2) **SWAT - Serie** S. Forrest, R. Urich
(7) **GABY, MILIKI, FOFITO Y MILIKITO - Infantil**
(9) **ME CASO CON VOS - Teleteatro**
R. Darín, A. Zanca, C. Estrada
(11) **JASON, COMANDO GALACTICO - Serie**
G. Litter, S. Hays, Ch. Dell
18.30 (7) **SUPER AGENTE 86 - Serie**
Don Adams, B. Feldon
(11) **AQUI ESTA LUCY - Serie**
Lucille Ball
19 (2) **KUNG FU - Serie**
D. Carradine, R. Pera
(7) **GALERIA - Telecomedia**
G. Lunadei, B. Taibo, M. Vehil, A. García Grau
(9) **NUEVEMUNDO - Informativo**
O. Lasalle, E. Solari
(11) **LA FAMILIA ROBINSON - Serie**
M. Milnet, P. Delany, E. Olson
(13) **LA FAMILIA INGALLS - Serie**
M. Landon, K. Grassle
19.30 (9) **IMPLOSION - Musical**
J.A. Badía, M. Mornig, R. Vega
20 (2) **BONANZA - Serie**
L. Greene, M. Landon, D. Blocker
(7) **B.J. - Serie**
G. Evigan y el mono Bear
(9) **VIDEOSHOW - Periodístico**
E. Llamas de Madariaga, M. Grondona, G. Palacios Hardy
(11) **CHIPS - Serie**
L. Wilcox, E. Estrada, R. Pine
(13) **BUENAS NOCHES ARGENTINA - Periodístico**
S. Villarruel, J. Rodríguez Paz
20.50 (7) **EL FUTBOL DE MENOTTI - Micro**
César L. Menotti
21 (2) **LOS WALTON - Serie**
R. Thomas, R. Waite
(7) **SESENTA MINUTOS - Periodístico**
J. Gómez Fuentes, O. Otranto, M. Larreta, S. Fernández Barrio
(9) **GRANDES VALORES DE HOY Y DE SIEMPRE - Musical**
Silvio Soldán e invitados
(11) **VIDEO POP - Musical**
Donald e invitados
(13) **RESTAURANT CONCERT - Comedia**
J.M. Langlais, R. Carret, M.C. César
21.55 (11) **DON VERIDICO - Micro**
Luis Landriscina
22 (2) **FAMILY - Serie**
S. Thompson J Broderick E. Helivell G Frank
(7) **ESPECIALES DE ATC - Espectaculares**
La mujer del Cholo - M. Manzotti, R. Ranni
(11) **SERPICO - Serie**
D. Birney, T. Atkins
(13) **EL MUNDO DEL ESPECTACULO - Especial**
Noche larga y febril - P. Newman, J. Woodward
23 (2) **STARSKY Y HUTCH - Serie**
P.M. Glasser, D. Soul
(9) **LA ISLA DE LA FANTASIA - Serie**
R. Montalbán, H. Villechaize
(11) **NOTICIAS ONCE - Informativo**
A. Repetto, F. Anadón, E. Smith E. Landi
23.30 (11) **CLAVE X - Serie**
Peter Falk
24 (2) **PATRULLA JUVENIL - Serie**
P. Lipton, M. Cole, C. Williams III
(7) **LOS AMIGOS DEL HOMBRE - Serie**
Glenn Ford
(9) **LA PATRIA ES DE TODOS - Periodístico**
J Domínguez Palazzini
(13) **TEMAS DE NUESTRO TIEMPO - Micro**
Monseñor O. Derissi
0.10 (13) **SEPTIMA EDICION - Periodístico**
S. Villarruel, J. I. López, J. Jacobson
0.30 (7) **ATC INFORMA - Informativo**
C. Nahón, P Dizán
(9) **EL FUTURO ES HOY - Micro**
Tuka de Alvarado
0.40 (13) **UN MOMENTO DE MEDITACION**
Charla espiritual
0.45 (13) **TRASNOCHE GRUNDIG - Cine**
Misión Marte
1.30 (11) **OWEN MARSHALL - Serie**
A. Hill, Lee Majors
2.20 (13) **LAS AVENTURAS DE BRONSON - Serie**
Michael Parks

JOHN GARFIELD: FUERZA DE UNA CARA

ROMA, 10 (ANSA).— **A 29 años de la muerte repentina de uno de los grandes actores no conformistas de este siglo,** la televisión italiana organiza un ciclo donde podrá apreciarse en gran medida la capacidad interpretativa de este **"tough boy"** de los barrios bajos que no supo respetar las convenciones de Hollywood. **John Garfield nació en Nueva York en 1913** y luego de estudiar teatro consiguió un contrato con la Warner **en 1938.** Allí conoció a los grandes de la época: **Robinson, Muni, Davis, Fonda.** Una de sus películas más famosas **"De amor también se muere" fue motivo de elogiosos comentarios en su momento. Hasta 1951, el año en que murió, jamás permaneció inactivo.** Su última película fue **"Prisionero de un amor"** con l a entonces espléndida Shelley Winters.

● **CARA CON FUERZA**

La televisión italiana ha preparado un ciclo que incluye **"Cuerpo y alma", "Cuatro hijas", "Juárez"** y, en el caso de extenderse por interés de la muestra, podría ubicarse en el espacio alguna otra película del talentoso actor que **muriera de un infarto.** Muchas son las circunstancias que contribuyeron a su muerte, **en especial el haber sido colocado en la "lista negra" hacia 1950,** cuando se investigaban las actividades **"antinorteamericanas en Hollywood".** El título del ciclo es **"La fuerza de una cara"** y, tal vez, es eso precisamente lo que atrae a los espectadores contemporáneos de la personalidad **del ya muy lejano Garfield.**

● **"LUDWIG", DE VISCONTI**

LISBOA, 10 (ANSA).— Francisco Bras Texeira, secretario de Estado de asuntos culturales de Portugal, apareció personalmente en pantalla para anunciar la presentación de "Ludwig", la delirante película de Luchino Visconti. La película **fue trasmitida en cinco jornadas consecutivas de una hora de duración cada una.** Esta versión ya había sido ensayada en la TV italiana con gran éxito de público. El hecho de que el propio secretario de Estado de Cultura se haya presentado para anunciar el filme de Visconti demuestra a las claras que en Portugal ciertos asuntos del ámbito cinematográfico están sufriendo algunas modificaciones. Diarios y revistas se hicieron eco del anuncio y publicaron con grandes titulares anuncios que decían: "Un programa para no perderse".

Un Círculo

Mañana se estrenará, finalmente, **"Círculo de dos",** suspendida en varias ocasiones ante el éxito de **"Los incorregibles".** Como se sabe, la dirigió **Jules Dassin,** en el retorno de este realizador al cine, con **Richard Burton y Tatum O'Neal** en los roles protagónicos en una relación amistosa entre hombre mayor y una adolescente.

● **PREMIAN FILME IRANI**

TEHÉRAN, 10 (ANSA).— El filme iraní de dibujos animados "Freedom american style" ("Libertad a la norteamericana"), realizado por Parviz Kalantari Talegani y producida por el Centro para el Desarrollo Intelectual de los niños y de los jóvenes, venció en la competencia "Cine del Tercer Mundo" en el 27° Festival Cinematográfico de Oberhausen, en Alemania.

Sylvester Stallone Reemplaza a Marlon Brando

NUEVA YORK, (ANSA).— Una sociedad de producción norteamericana, después de tratativas que duraron algunos meses, adquirió los derechos cinematográficos del drama de Tennessee Williams **"Un tranvía llamado deseo", del cual será protagonista Sylvestar Stallone, como hace treinta años lo fuera Marlon Brando.**

El filme será producido por Martin Poll y la filmación comenzará en los primeros meses de 1982.

● **PROXIMO FILME DE BELLOCCHIO**

ROMA, (ANSA).— El próximo filme de Marco Bellocchio ("Salto al vacío") se titula **"Gli occhi, la bocca".** A causa de las dificultades para encontrar un productor, esta vez Bellocchio financiará la película él mismo.

● **LAURA ANTONELLI POSTERGA "NANA"**

PARIS, (ANSA).— **Laura Antonelli será nuevamente dirigida por Salvatore Samperi.** El nuevo filme está ambientado en el Véneto y **cuenta la historia de una mujer de nuestros días.** En cuanto al título, hasta el momento se desconoce, pero sí se sabe que para volver a trabajar con Samperi, **la Antonelli postergó su participación en "Naná".**

USTED Y LOS ASTROS

ACUARIO
(21 de enero al 19 de febrero)
Prudencia en su trabajo, evite discusión inútil. En amor, obre con simpatía y comprensión. Noticia en el hogar.

PISCIS
(20 de febrero al 20 de marzo)
Colabore con compañeros en plan de trabajo. En amor, analice sus sentimientos. Se aclara asunto en el hogar.

ARIES
(21 de marzo al 20 de abril)
Altibajos en plan de trabajo, sea prudente. En amor, de usted depende una decisión. Buen momento con amigo.

TAURO
(21 de abril al 22 de mayo)
Asunto de trabajo toma un giro inesperado, prudencia. En amor, no existen motivos de duda. Alegría con amigo.

GEMINIS
(23 de mayo al 21 de junio)
Buen día de trabajo, salen tareas atrasadas. En amor, imprevisto encuentro. Se aleja malestar en el hogar.

CANCER
(22 de junio al 21 de julio)
Buena oportunidad en su trabajo, pero sea prudente. En amor, todo tiende a mejorar. Active tarea en el hogar.

LEO
(22 de julio al 21 de agosto)
Se aclara asunto de trabajo que lo preocupaba. En amor, no dé importancia a una discusión. Salud mejorando.

VIRGO
(22 de agosto al 22 de setiembre)
Es el momento de poner en práctica plan de trabajo. En amor, evite discusión inútil. No olvide a amigos.

LIBRA
(23 de setiembre al 22 de octubre)
Se aclara situación de trabajo que le preocupaba. En amor, armonía y comprensión. Buen momento con familiares.

ESCORPIO
(23 de octubre al 21 de noviembre)
Se confirman nuevas tareas, obre sin temor. En amor, todo continúa igual. Se aclara asunto familiar. Salud.

SAGITARIO
(22 de noviembre al 21 de diciembre)
Encuentro lo pone en vías de adelantos en su trabajo. En amor, obre con comprensión. Buena noticia en el hogar.

CAPRICORNIO
(22 de diciembre al 20 de enero)
Se aclara asunto de trabajo, pero prudencia con superiores. En amor, imprevisto encuentro. Vigile la salud.

PALABRAS CRUZADAS

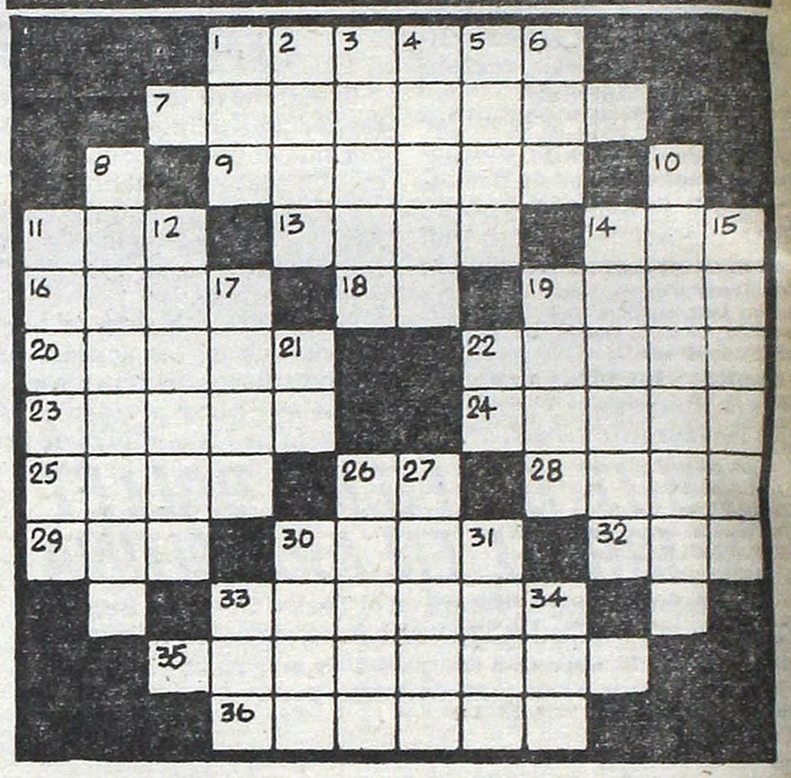

HORIZONTALES

1) Estandarte de los emperadores romanos. 7) Que contiene cal. 9) Refiere, cuenta en voz alta. 11) Gran extensión de agua salada. 13) Que carece de bondad. 14) Cabriolé de dos ruedas. 16) Existes. 18) Artículo determinado. 19) Deseo, apetito. 20) Tela de algodón, fuerte y ordinaria. 22) Traspasan. 23) Toma por modelo. 24) Pone suave como la seda. 25) Rumiante doméstico. 26) Símbolo del Platino. 28) Unan, enlacen. 29) Autillo, ave nocturna. 30) Acción de tirar. 32) Piedra consagrada del altar. 33) Letra escrita con facilidad y soltura. 35) Soldado armado de coraza. 36) Instrumento de carpintería para alisar maderas.

VERTICALES

1) Dios del hogar. 2) (Leandro N.) Político y jurisconsulto argentino. 3) Río de la isla de Luzón, en Filipinas. 4) Saca filo. 5) Desafío, amenaza. 6) Reza. 8) Terremoto en el fondo del mar. 10) Manantial. 11) Acción que hace el hombre digno de precio o castigo. 12) Acción y efecto de retirarse. 14) Cala, ensenada. 15) Fruto del plátano. 17) Monte, bosque. 19) Tela muy clara y sutil. 21) El Sol entre los egipcios. 22) Símbolo del Calcio. 26) Hogueras. 27) Diseñe, haga trazos. 30) Pedazo largo y angosto. 31) Río de Alemania, nace en Moravia. 33) Dios escandinavo. 34) Metal precioso.

La solución mañana

	R	E	M	O		A	M	A	L	O		
T		S	A		O	T	O	Ñ	O		O	
E	S		S	O	N	O	R	O			A	D
M	A	R		S	E		O		O	L	A	
O	C	A	S		R	E		A	S		S	
R	A	S		D	O	C	E	N	A	S		
	R	E	P	A	S	O	S		D	O	N	
T		R	O		O	N		S	I	L	O	
I	L	O		E		O	P		A	A	R	
L	O		A	L	A	M	O	S		S	I	
O		O	M	E	G	A		A	R		A	
	A	C	O	S	A		A	L	A	R		

(Solución del problema anterior)

LOS CRÁPULAS

TODA LA FEROCIDAD DEL GROTESCO, EN UN RETRATO IMPLACABLE.

UN LANDO BUZZANCA QUE USTED NUNCA IMAGINO.

UN CONMOVEDOR MENSAJE PARA RESCATAR AL SER HUMANO.

LA CORRUPCION DE UNA SOCIEDAD SIGNADA POR UN PACTO DIABOLICO.

LA VIDA TAL COMO ES: CORROSIVA, GROTESCA, DRAMATICA.

TODA LA TERNURA DE DOS HOMBRES A LA BUSQUEDA DE UNA ESPERANZA.

Lando Buzzanca

LOS CRÁPULAS

José Wilker
Aldo Piccioni
Leonor Manso

Nora Cullen • A. García Buhr
Héctor Bidonde • Max Berliner

Y en el epílogo:
Soledad Silveyra

Dirección: Jorge Pantano. Producción CILA S.A.

MAÑANA ESTRENO
Prohi men 18

Cines MAXI 1
METROPOLITAN
y simultáneos

PUBLIART

TRASNOCHANDO
a precios populares
Strip-Tease
Y MUCHO MAS
Pasco 218

EL ALMA DE LA PATRIA, INVITA

Artistas invitados
Los Chaichaleros
Eduardo Falú
Julia Elena Dávalos
Luis Landriscina
Las Voces de
Gerardo López
Ramona Galarza
Los Tucu Tucu
Los Hnos. Cuestas
Ballet Salta
Los Quilla Huasi
El Chango Nieto
Coco Diaz
Los Zorzales
Los de Salta
Los Changos
Voz y texto: Jaime Dávalos
Consultar programación

MAÑANA Debut
Teatro ASTRAL
CORRIENTES 1639 • 46-5707/9964
LOCALIDADES EN VENTA

VIOLENTOS PARA EL CRIMEN, SALVAJES PARA EL AMOR!
Un nuevo film de
BRUNO BARRETO El Director de "Doña Flor y sus dos maridos"
AMOR BANDIDO
Una mujer adolescente, un asesino impune, una pareja diabólica!

PAULO GRACINDO
CRISTINA ACHE
PAULO GUARNIERI
Proh. men. 18

Producción de LUIZ CARLOS BARRETO
Distribuye ARIES

MAÑANA estreno
SARMIENTO - CALLAO - GRAN NORTE

TEATROS

★ **TEATRO COLON. 35-1430.** VIERNES 12 a las 21. Func. (Ext. Nº 4) organizado por el Teatro Colón de Buenos Aires. Recital del barítono RENATO BRUSON. Al piano: ENRIQUE RICCI. Obras de: GLUCK, MARTINI, PUCCINI, DONIZETTI, VERDI y TOSTI. Pl.: $ 50.000. Sob. de loc. en vta. Boletería diariamente de 10 a 20 en Tucumán 1111.

★ **MUNICIPAL GRAL. SAN MARTIN. Corrientes 1530. 46-8611. — Sala Casacuberta.** Hoy a las 22: "HAMLET" de W. Shakespeare. Con Alfredo Alcón, G. Araujo, E. Tasisto, A. Duarte, R. Mosca y elenco. Dir.: O. Grasso. Pl.: $ 28.000. Loc. en vta. con 3 días de antic. Ultimas funciones. Sáb. y dgos. a las 16: "LA BELLA Y LA BESTIA", de A. Bufano. Dir.: A. Bufano. Pl. May.: $ 12.000. Men.: $ 8.000. Loc. en vta. con 3 días de antic.

—**Sala M. Coronado.** Hoy a las 21.30: JENNIFER MULLER AND THE WORKS. Presentará "TERRAIN", Levenson, Mullery "OHANTS", Blair - Muller. Pl.: $ 40.000. Pull. $ 30.000. Loc. en vta. con 3 días de antic.

★ **ASTRAL. Corrientes 1639. 46-5707/9964.** Jueves 11 a las 21.30: debut: el éxito del folklore:

EL ALMA DE
LA PATRIA INVITA

Con Las voces de Gerardo López, Julia Elena Dávalos, Eduardo Falú, El Chango Nieto y Ballet Salta yel Coya Quitilipi. Loc. en vta.

★ **ATENEO. Paraguay 918. 31-2888.** ALBERTO CLOSAS Y SUSANA CAMPOS en:

CENA DE MATRIMONIOS

Con Rudy Carrié, Linda Peretz y elenco. Mar. a vier. a las 21.30. Sáb. a las 20.30 y 23. Dgos. a las 20. Loc. en vta. con 5 días de ant.

★ **BLANCA PODESTA. Corrientes 1283. 35-2592.** Estreno mundial en Buenos Aires: NORMA ALEANDRO en:

LA SEÑORITA DE TACNA

La obra de Mario Vargas Llosa. Dir.: Emilio Alfaro. Mar a juev. a las 21.30. Vier. a las 22. Sáb. a las 20 y 23. Dgos. a las 18.30 y 21.30. Loc. en vta.

★ **BURLESQUE. Corrientes 483.** Sensacional espectáculo, al estilo de Burlesque: "Las gatitas" estrenan: "SIN SUCUNDOÑA Y SIN PLOPLO". En su género, el de mayor jerarquía. P.m.18.

★ **COMICO. Corrientes 1280. 35-2108.** Gran espectáculo:

EL DILUVIO QUE VIENE

40 personas en escena. 3º año triunfal. Martes a jueves a las 21.30. Vier. y sáb. a las 20 y 23.Domingos a las 20. Loc. en vta.

★ **DEL GLOBO. M.T. de Alvear 1155. 393-8351.** Gran éxito: "EL BULULU" con José María Vilches. Mart. a las 21.30. Sáb. a las 23. Dgos. a las 18. "A LAS MIL MARAVILLAS". Miér. y vier. a las 21.30. Juev. y dgos. a las 20. Sáb. a las 21. Loc. en vta.

★ **EL NACIONAL. Corrientes 960. 35-7800/0816.** Más de 125.000 espectadores. Casi 300 funciones. CARLOS PERCIAVALLE en:

ABURRIRSE
ES PECADO MORTAL

Mar. a juev. a las 21.30. Vier. y sáb. a las 21.15 y 23.45. Dgos. a las 19.30 y 22.

★ **FLORIDA. Florida 165. 30-5360.** Presenta su nueva revista: "CHICAS DE CUIDADO" con Omar Salguero, Moira Star, Graciela Raibans, y las vedettes del Florida. Cont. de lun. a sáb. de 20 a 1.30. P.m.18.

★ **MAIPO. Esmeralda 443. 392-4882.** ANTONIO GASALLA en:

MAIPO 100X100 GASALLA

Con Cecilia Narova, Mónica Brando y gran elenco. Loc. en vta. Mar. a dgos. a las 21 y 23: Sáb. trans.

★ **METROPOLITAN 1. Corrientes 1343. 40-0816.** Sensacional éxito:

LA REVISTA
DE LAS SUPER ESTRELLAS

Con Jorge Porcel, Susana Giménez, Alberto Olmedo, Moria Casan, El mago Satany y Javier Portales. Loc. en vta. con 3 días de antic. Mart. a vier. las 21 y 23. Sáb. a las 21, 23.15 y trasn. 1.30. Dgos. a las 20 y 22. Sáb. trasn. 1.30. Loc. en vta. con 3 días de antic.

★ **NACIONAL CERVANTES. Libertad 815. 45-4224.** Hoy a las 21: "EL CONVENTILLO DE LA PALOMA", de A. Vacarezza. Con M.R. Gallo. P. Santalla, R. Lavié y gran elenco. Dir.: Rodolfo Graziano. Pl.: $ 20.000. Loc. en vta. con 3 días de antic.

★ **OLIMPIA. Sarmiento 777. 40-2678.** Hoy a las 21.30: Carlos Carella, Bettiana Blum y Eduardo Pavlovsky en: "CAMARALENTA" de E. Pavlovsky. Dir.: Laura Yusem. Loc. en vta. con 3 días de antic. Hoy día pop.: $ 20.000.

★ **PARADISE. Corrientes 827.** Cont de Lun. a Dgos. de 20 a 4. La revista sexy del desnudo: "EL DESCORCHE DEL AÑO". Las mujeres más excitantes de Bs. As. Dir.: Antonio Prat. P.m.18.

★ **PAYRO. San Martín 766. 32-5922.** PONT producciones presenta: "PATERNOSTER". Dir.: A. Alezzo. Miér y juev. a las 21.30. Vier. y sáb. a las 23. Dgos. a las 22.

★ **PLANETA. Suipacha 927. 32-9547.** Teatro Planeta presenta a Marilina Ross en "BODA BLANCA". Dir.: L. Yusem. Miér. y juev. a las 21.30. Vier. y sáb. a las 22.30. Dgos. a las 21.30. P.m.18.

★ **REGINA. Avda. Santa Fe 1235. 44-5470.** China Zorrilla en:

EMILY
(Una mujer maravillosa)

De William Luce. Dir. Alejandra Boero. Mar. a juev. a las 21.30. Vier. a las 22. Sábados 20.30 y 23. Dgos. a las 20. Miér. día popular.

★ **TABARIS. Corrientes 831. 392-8509.** Alfredo Barbieri, Carmen Barbieri y Jorge Corona en:

¡VERDISSSIMA!

Con Jorge Luz, Juan Carlos Galván, Nino Tasso, Mister Wilson and Junior. Diariamente a las 21 y 23. Sáb. trasn. Dgos. a las 20 y 22.15. Martes descanso.

VARIEDADES

★ **LUNA PARK. Corrientes 99. 31-1990/5100. 32-2135/2538.** SABADO 13 de JUNIO de 1981 a las 21.45:

BOXEO PROFESIONAL

Combate por la Categoría Mediano, entre el Campeón Argentino JUAN DOMINGO ROLDAN y el Campeón Sudamericano JOSE MARIA FLORES BURLON. 10 (diez) rounds. Un semifondo y dos preliminares. Pop.: $ 10.000. JUEVES 18 de junio: Debut del CIRCO DE MOSCU (Festival Internacional).

★ **ACUARAMA ON PARADE. Avda. Gaona y Gral. Paz.** Con los auténticos delfines del cine y la televisión Flipper y Sissi. Un sueño hecho realidad. Mar. a Vier. a las 20; Sáb. a las 16, 18 y 21; Dgos. y Feriados a las 15, 18 y 20.30.

CINES

★ **A.B.C. Esmeralda 506. 392-9506.** Cont. desde las 8: "LA AMANTE"; "LA CHOCA Y EL SEXO". A las 20: Show en vivo de Strip-tease al desnudo total: "NUDISTAS AL ROJO VIVO". P.m.18. Sáb. trasn.

★ **ADAN 1. Corrientes 959. 393-6115.** A las 13, 15.20, 17.40, 20 y 22.20:

QUERIDA DESCONOCIDA

P.m.18. De Simone Signoret. 14.55, 17.10, 19.35 y 21.55: Notic. Sáb. trasn. 1.10.

★ **ADAN 2. Corrientes 959. 393-5034.** A las 14.30, 15.55, 18.20, 20.45 y 23.10:

EL NIDO

P.m.18. Con Héctor Alterio y Ana Torrent. A las 15.30, 17.55, 20.20 y 22.45: Notic. Sáb. trasn. 1.

★ **ALFA. Lavalle 842. 392-1114.** A las 13, 14.45, 16.45, 18.40, 21 y 23.10:

LOS PERROS DE LA GUERRA

P.m.18. A las 16.35, 18.30, 20.45 y 23: Notic. Sáb. trasn. 1.15.

★ **ALFIL. Corrientes 1753. 40-7575.** A las 14.15, 16.30, 18.45, 21, 23.15 y sáb. trasn.: 1: "LOS INCORREGIGLES". P.m.14. A las 14, 16, 18.15, 20.30 y 22.45: Notic.

★ **AMBASSADOR. Lavalle 777. 392-9700.** A las 12.50, 14.45, 16.45, 18.55, 21.5 y 23.15:

NO CONOZCO A MI MARIDO

P.m.18. Con Mónica Vitti y Johnny Dorelli. 14.35, 16.30, 18.35, 20.45 y 22.55: Notic. Sáb. trasn. 1.20.

★ **AMERICA. Callao 1057. 41-3818.** A las 13, 15.25, 17.55, 20.25 y 23:

LA VIDA INTIMA
DE LILI MARLENE

P.m.18. Con Hanna Schygulla y Giancarlo Giannini. A las 15.5, 17.30, 20 y 22.35: Notic. Sáb. trasn. 1.20.

★ **ARIZONA. Lavalle 727. 392-6967.** Cont. 13.5, 16.30, 19.55 y 23.20:

LA SEDUCCION

P.m.18. Cont. 14.40, 18.5 y 21.30: "LA MUJER POLICIA DE LA DIVISION MORALIDAD". Sáb. trasn. 1.20: "La seducción".

★ **ATENEO. Paraguay 918. 31-2888.** A las 15, 16.30 y 18: "EL PAJARO LOCO Y TOM Y JERRY". Selección de sus mejores dibujos animados en maravillosos colores. S.r.

★ **ATLAS. Lavalle 869. 392-1936.** A las 13, 15, 17, 19.5, 21.5 y 23.10: "LOS VIERNES DE LA ETERNIDAD". P.m.18. A las 14.40, 16.40, 18.40, 20.45 y 22.45: Notic. Sáb. trasn. 1.20.

★ **AVENIDA. Av. de Mayo 675.** Cont. desde las 11: Golpes bajos; Juego sucio. P.m.18.

★ **BIARRITZ. Suipacha 482. 392-0356.** A las 14.10, 17, 20 y 22.55: "MI TIO DE AMERICA". P.m.18. A las 13.40, 16.35, 19.25 y 22.25: Notic. Sáb. trasn.

★ **BROADWAY. Corrientes 1155. 35-2345.** A las 13.5, 14.55, 16.50, 18.55, 21.5 y 23.15:

MOMENTOS

P.m.18. A las 14.45, 16.35, 18.35, 20.45 y 22.55: Notic. Sáb. trasn. 1.20.

★ **CALLAO. Callao 27. 40-1898.** A las 15, 17, 19, 21 y 23:

GRAN VALOR EN LA
FACULTAD DE MEDICINA

S.r. 14.40, 16.40, 18.40, 20.40 y 22.40: Notic. Sáb. trasn.

★ **CAPITOL. Santa Fe 1848. 44-2379.** A las 14, 16.10, 18.30, 20.50 y 23.10:

NO CONOZCO A MI MARIDO

P.m.18. A las 15.45, 18, 20.20 y 22.40: Notic. Sáb. trasn. 1.10.

★ **CERVANTES. Belgrano 1820. 38-2698.** Cont. 14, 18.25 y 22.45: "Mi tío de América"; 16.10 y 20.40: "El matrimonio de María Braun". P.m.18.

★ **CINEMA UNO. Suipacha 460. 392-1112.** A las 13, 15.25, 17.55, 20.25 y 23:

LA VIDA INTIMA
DE LILI MARLENE

P.m.18. Con: Giancarlo Giannini, Hanna Schygulla. Dir.: R. Fassbinder. 15.5, 17.30, 20 y 22.35: Notic. Sáb. trasn.

★ **CINEMATECA ARGENTINA. Sarmiento 2255. 48-2170.** A las 15, 17, 19, 21 y 23: "Furtivos", de J. L. Boreau. Con L. Montllor e I. Merlo. P.m.18. Jueves: Pat Garret and Billy the Kid.

★ **CONCORDE. Lavalle 925. 35-1850.** A las 13.20, 15.10, 17.10, 19.10, 21.10 y 23.10:

CORRUPCION
SE ESCRIBE CON SANGRE

P.m.18. Con Corinne Clery y Franco Nero. A las 13.10, 14.55, 16.45, 18.45, 20.45 y 22.45: Notic. Sáb. trasn. 1.20.

★ **COSMOS 70. C'tes 2046. 49-0862.** Famosas películas de la guerra: A las 14.10, 16, 17.50, 19.40, 21.30 y 23.20:

EL DESTINO DE UN HOMBRE

P.m.18. Magistral realización. Mañana: "EL ATAQUE AL CAMION BLINDADO".

★ **ELECTRIC. Lavalle 836. 392-1846.** Cont. 13, 16.20, 19.40 y 23: "LA BOXEADORA DE BALI"; 14.30, 17.50 y 21.10: "EL EXTERMINADOR"; 16.10, 19.30 y 22.50: Notic. P.m.18.

★ **EMPIRE. H. Yrigoyen 1934. 47-8770.** Cont. 14.30, 18.50 y 23: "VERANO DEL 42"; 16.50 y 21: "LA CHICA DEL ADIOS". P.m.18.

★ **FLORIDA. Florida 165. 30-5360.** Cont. de 12 a 20: "Tan dulce y tan perversa", con Marie José. P.m.18.

★ **GAUMONT. Rivadavia 1635. 40-3050.** A las 13, 15.20, 17.40, 20.20 y 23:

FLASH GORDON

S.r. A las 15, 17.20, 20 y 22.40: Notic.

★ **GRAN REX. C'tes 857. 392-8000.** Extraordinario suceso. A las 13, 14.45, 16.30, 18.15 y 20: BARBARA DUNCAN y FRANK BOWMAN en:

LOCURA YANQUI

P.m.18. Dir.: John Landis. A las 12.50, 14.30, 16.15, 18 y 19.45: Notic. A las 22.30: Presentación exclusiva en Buenos Aires de:

FRANCO SIMONE

Acompañado por su orquesta y coro. Loc. en vta. desde $ 20.000.

★ **GRAND SPLENDID. Santa Fe 1860. 44-0808.** A las 14.45, 17.30, 20.15 y 23: TRISTAN E ISOLDA. P.m.18. 14.15, 17, 19.45 y 22.30: Notic. Sáb. trasn. 1.15.

★ **GRAN VICTORIA. Av. de Mayo 882. 34-1493.** Cont. de 8 a 3: "Salvaje mondo cane"; Los días del amor"; "Once pares de piernas". P.m.18.

★ **IDEAL. Suipacha 378. 35-3300.** A las 14.40, 17.25, 20.10 y 22.55: TRISTAN E ISOLDA. P.m.18. 14.10, 16.55, 19.40, 22.25: Notic. Sáb. trasn. 1.10.

★ **IGUAZU. Lavalle 940. 393-9931.** A las 12.55, 15.10, 17.45, 20.20 y 22.55:

SUPERMAN II

S.r. Con Christopher Reeve y Gene Hackman. A las 17.35, 20 y 22.35: Notic. Sáb. trasn. 1.30.

★ **LARA. Av. de Mayo 1225. 38-6966.** Cont. 13.30, 17.15 y 21: "EL AFFAIRE DE THOMAS CROWN"; 15.20, 19.5 y 22.50: "Pérdidos en la noche". P.m.18. Sáb. trasn. "La canción es la misma".

★ **LEOPOLDO LUGONES. Corrientes 1530. 46-8611.** A las 15, 17, 19, 21 y 23: "Un enemigo del pueblo". Dir.: George Shaeffer. Con Steve McQueen y Bibi Andersson. Pl.: $ 6.000. P.m.14. Mañana: Roma ciudad abierta.

★ **LIBERTADOR. Ctes. 1334. 40-7443.** A las 13.15, 15, 17, 19, 21 y 23.10:

DOS EXTRAÑOS AMANTES

P.m.18. Con: Woody Allen y Diane Keaton. 16.45, 18.45, 20.45 y 22.45: Notic. Sáb. trans. 1.20.

★ **LOIRE. Corrientes 1524. 49-1900.** A las 13.25, 15.15, 17.10, 19.15, 21.20 y 23.25:

DE LA VIDA
DE LAS MARIONETAS

P.m.18. Dir.: Ingmar Bergman. 15, 16.50, 18.55, 21 y 23.5: Notic. Sáb. trasn. 1.15.

★ **LORANGE. Ctes. 1372. 45-7386.** A las 13.5, 15, 16.55, 19, 21.10 y 23.20:

VOLVER A ENAMORARNOS

P.m.18. Con: Elliot Gould y Susannah York. 14.45, 16.40, 18.45, 20.50 y 23: Notic. Sáb. trasn. 1.15.

★ **LORCA. Corrientes 1428. 40-5017.** A las 13.20, 15.10, 17.10, 19.10, 21.10 y 23.10:

DEPRISA, DEPRISA

P.m. 18. A las 16.50, 18.50, 20.50 y 22.50: Notic. Sáb. trans.: 1.10.

★ **LORENA. Corrientes 1551. 46-7501.** A las 13.20, 15.35, 18.5, 20.35 y 23.5:

GENTE COMO UNO

P.m.18. Con Robert Redford. A las 15.20, 17.45, 20.15 y 22.45: Notic. Sáb. trasn. 1.15.

LOS ANGELES 1. Corrientes 1770. 40-3742. A las 14.15, 16.25, 18.30, 20.35 y 22.35:

EL ULTIMO VUELO
DEL ARCA DE NOE

S.r. A las 14, 16.6, 18.15, 20.20 y 22.20: Notic.

★ **LOS ANGELES 2. Corrientes 1770. 40-3742/45-2405.** A las 13.40, 15.25, 17.10, 18.55, 20.50 y 22.30:

DESFILE DE ILUSIONES

S.r. A las 13.30, 15.15, 17, 18.45, 20.40 y 22.20: Notic.

★ **LOSUAR. Corrientes 1743. 40-6100.** A las 13, 15.20, 17.45, 20.20 y 22.55:

SUPERMAN II

S.r. Con Gene Hackman y Christopher Reeve. A las 15.5, 17.30, 20.5 y 22.40: Notic. Sáb. trasn. 1.20.

★ **LUXOR. Lavalle 669. 392-3893.** A las 13, 15.30, 18, 20.30 y 23:

GENTE COMO UNO

P.m.18. Un film de Robert Redford. A las 15.15, 17.45, 20.15 y 22.45: Notic. Sáb. trasn. 1.30.

★ **MAXI 1. Carlos Pellegrini 657.** A las 13.40, 16, 18.20, 20.40 y 23: EN LA RED DEL SEXO Y LA MUERTE. P.m.18. 13.20, 15.40, 18, 20.20 y 22.40: Notic. Sáb. trasn.

★ **MAXI 2. Carlos Pellegrini 657.** A las 13.30, 15.55, 18.20, 20.45 y 23.10: SI VOLVIERA A VERTE. P.m.18. 15.35, 18, 20.25 y 22.50: Notic.

★ **METROPOLITAN 1. Corrientes 1343. 40-0816.** "LA REVISTA DE LAS SUPER ESTRELLAS" ver información en cartelera de teatros.

★ **METROPOLITAN 2. Corrientes 1343. 40-1064.** A las 14.40, 16.50, 19, 21.10, 23.25 y sáb. trasn. 1.15: "HOMOIDE, EL TRIPULANTE DESCONOCIDO". P.m.14. A las 14.15, 16.20, 18.30, 20.40 y 22.55: Notic.

★ **MONUMENTAL. Lavalle 780. 393-8865.** A las 13, 14.55, 16.55, 18.55, 21 y 23.10:

VOLVER A ENAMORARNOS

P.m.18. Con: Elliot Gould y Susannah York. 14.40, 16.40, 18.40, 20.45 y 22.55: Notic. Sáb. trasn. 1.15.

★ **MULTICINE. Corrientes 753. 393-6478.** SALA 1: P.m.18: "Hotel pasión, flores de pasión"; "Los cinco locos del batallón". SALA 2: P.m.18. "El matrimonio de María Braun"; "El hotel de la playa". SALA 3: P.m.18 "La tentación desnuda"; "Lujuria tropical". SALA 4: P.m.18 "La orgía"; "Super Decamerón". SALA 5: P.m.18. "La mujer de vacaciones"; "Los machos".

★ **NORMANDIE. Lavalle 861. 392-1000.** A las 13, 15, 17, 19, 21 y 23.10: GRAN VALOR EN LA FACULTAD DE MEDICINA. S.r. 14.40, 16.40, 18.40, 20.40 y 22.45: Notic. Sáb. trasn. 1.15.

★ **OCEAN. Lavalle 739. 392-1515.** A las 13, 15.30, 18, 20.30 y 23:

SUPERMAN II

S.r. Con Christopher Reeve y Gene Hackman. A las 15.15, 17.45, 20.15 y 22.45: Notic. Sáb. trasn. 1.30.

★ **OPERA. Corrientes 860. 35-1335.**A las 13.20, 15.10, 17.5, 19.5, 21.10, 23.20 y sáb. trasn. 1.15: "LOS INCORREGIBLES". P.m.14. A las 14.55, 16.45, 18.40, 20.45 y 22.55: Notic. Lunes 15 y martes 16 a las 22.30. Miércoles 17 a las 19.30 y 23.15: "BALLET DE ISRAEL".

★ **PARIS. Lavalle 769. 392-2016.** Cont. 13, 14.55, 17, 19.5, 21.10 y 23.10: "EL CASO CLAUDIA"; 16.50, 18.55, 21 y 23 Notic. P.m.18. Sáb. trasn. 1.15.

★ **PLAZA. Corrientes 939. 392-7577.** A las 13.20, 15.35, 18.5, 20.40 y 23.5: "FLASH GORDON". S.r. a las 15.15, 17.40, 20.15 y 22.45: Notic. Sáb. trasn.

★ **PREMIER. Corrientes 1565. 46-2113.** A las 13, 15.25, 17.55, 20.25 y 22.55:

MI TIO DE AMERICA

P.m.18. Dir.: Alain Resnais. 15.5, 17.35, 20.5 y 22.35: Notic. Sáb. trasn. 1.5.

★ **PETIT PREMIER. Corrientes 1565. 46-2113.** A las 14, 16.15, 18.30, 20.45 y 23:

TAXI DRIVER

P.m.18. Con Robert de Niro y Cybill Shepherd.

★ **REAL. Esmeralda 425. 392-3600.** A las 13.20, 15.5, 16.50 y 18.35: "BUGS BUNNY Y SUS AMIGOS". S.r. A las 20.25 y 22.45: "ALL THAT JAZZ". P.m.18. A las 14.55, 16.40, 18.25, 20.15 y 22.55: Notic.

★ **REGINA. Avda. Santa Fe 1235. 41-5709.** Cont. 13.45, 15.35 y 17.25: "EL GATO QUE VINO DEL ESPACIO", de Walt Disney. S.r.

★ **ROSE MARIE. Corrientes 780. 45-6448.** Cont. dde. las 8: "LAS AMAZONAS"; "El dulce cuerpo de Deborah"; "Tan dulce y tan perversa". P.m.18. Sáb. tran.

★ **SALA UNO. B. Sur Mer 549. 88-9420.** Cont. 15, 16.50, 18.30, 20.15 y 22: "HERIDOS POR EL DESTINO". P.m.14. Dir.: N. Gubernko. 16.40, 18.20, 20.10 y 21.50: Notic.

★ **SANTA FE 1. Santa Fe 1947. 44-8980.** A las 13, 15.30, 18, 20.30 y 23:

SUPERMAN II

S.r. Con: Christopher Reeve. 20.15 y 22.45: Notic. Sáb. trasn. 1.10.

★ **SANTA FE 2. Santa Fe 1947. 44-8980.** A las 13, 15, 17.5, 19.10, 21 y 23.15:

LOS PERROS DE LA GUERRA

P.m.18. Con Christopher Walken y Tom Berenger. A las 18.55, 20.55 y 23: Notic. Sáb. trasn.

★ **SARMIENTO. Lavalle 852. 392-3338.** A las 15, 17, 19, 21 y 23.10: "EL ESPEJO ROTO". S.r. A las 14.40, 16.40, 18.40, 20.40 y 22.45: Notic. Sáb. trasn. 1.15.

★ **SELECT LAVALLE. Lavalle 921. 35-0235.** Cont. 13.30, 15.25, 17.20, 19.15, 21.10 y 2315: "Y . . . ¿DONDE ESTA EL PILOTO?". S.r. A las 13.10, 15.5, 17, 18.55, 20.50 y 22.55: Notic. Sáb. trasn. 1.10.

★ **STUDIO. Santa Fe 2541. 821-5845.** Cont. 14.30, 16.40, 18.50, 21 y 23.10: "EL JOVEN FRANKESTEIN". P.m.18. 16.20, 18.30, 20.40 y 22.50: Notic. Sáb. trasn. 1: "Un fantasma en el paraíso".

★ **SUIPACHA. Suipacha 442. 392-1195.** Cont. 13.15, 15.15, 17.15, 19.15, 21.15, 23.15 y sáb. trasn. 1.20:

PARECE QUE FUE AYER

P.m.14. Con G. Hawn y Ch. Chase. A las 13, 15, 17, 19, 21 y 23: Notic.

ALMAGRO

★ **BIOGRAFO UNO. Corrientes 4636.** Cont. 16.15, 18.25, 20.35 y 22.45: Notic; 14.20, 16.30, 18.40, 20.50 y 23: La fórmula. P.m.18.

★ **CABALLITO. Víctor Martínez 52. 431-0052.** Cont. Sáb. y dgo. 15, 18.40 y 21.50: El hombre del río; 16.45 y 20.15: 5 locos en el supermercado. S.r.

★ **PALACIO DEL CINE. Rivadavia 3636. 982-4818.** Cont. 15, 18.45 y 22.30: Basta de rubias; 16.45 y 20.30: El día del cobra; 14.45, 18.30 y 22.15: Notic. P.m.18.

★ **ROCA. Rivadavia 3753. 812-1517.** Cont. 15.15, 19 y 23: En la red del sexo y la muerte; 17 y 20.50: Carrera final; 15, 18.45 y 22.40: Notic. P.m.18.

BELGRANO

★ **BELGRANO. Cabildo 2356. 784-5691.** Cont. 14.20, 16.30, 18.40, 20.50 y 23: Basta de rubias; 16.5, 18.15, 20.25 y 22.35: Notic. P.m.18. Sáb. trasn.

★ **CABILDO. Av. Cabildo 2347. 784-3852.** Cont. 14.30, 18.45 y 23: Fama; 16.45 y 21: La fórmula. P.m. 18. Sáb. trasn. Corrupción se escribe con sangre.

★ **FANTASY. Cabildo 685. 771-0686.** Cont. 14, 16.10 y 18.20: Notic. y de Walt Disney: El último vuelo del Arca de Noé. A las 21 y 23 de Neil Simon: Parece que fue ayer. P.m.14. Sáb. trasn. 1: All that jazz. P.m.18.

★ **G. PAZ. Cabildo 2702. 781-1412.** Cont. 14.40, 16.30, 18.25, 20.40 y 22.45: Notic. 15, 16.50, 18.45, 21 y 23.10: Gran valor en la Facultad de Medicina. S.r. Sáb. trasn.

★ **G. SAVOY. Cabildo 2829. 781-6500.** Cont. 14.50, 17.25, 20 y 22.40: Tristán e Isolda. notic. y Varied. P.m.18. Sáb. trasn. 1.

★ **LIDO. Av. Cabildo 3241.** Cont. 15.10, 17.20, 20.30 y 22.40: Gente como uno. P.m.18. 14.30 y 19.30: Varied. Sáb. trasn.

★ **MIGNON. Juramento 2433. 784-3899.** Cont. 14.40, 16.45, 18.50, 20.55 y 23: Los viernes de la eternidad; 14.30, 16.20, 18.25, 20.30 y 22.35: Notic. Sáb. trasn. P.m.18.

BOEDO

★ **CUYO. Boedo 858. 97-6975.** Cont. 16.10, 19.40 y 23.10: Gran valor en la Facultad de Medicina; 14.15, 17.50, 21.20: Subí que te llevo. S.r. Sáb. trasn.

★ **GRAN SAN JUAN. San Juan 3246. 97-4293.** Cont. 16, 19.30 y 22.30: Corrupción se escribe con sangre; 14.30, 17.50 y 21: La cama en la plaza. P.m.18.

★ **LOS ANDES. Boedo 777. 97-4233.** Cont. 15.50, 19.20 y 23: Los viernes de la eternidad; 14.10, 17.30 y 21.5: Departamento compartido. P.m.18.

★ **N. PALACE. San Juan 2461. 941-1723.** Cont. 15.45, 19.25 y 23.5: Los perros de la guerra; 14, 17.40 y 21.20: El laberinto. P.m.18. Sáb. trasn.

★ **N. SELECT. Av. San Juan 2540. 941-5908.** Cont. 15.40, 19.10 y 22.30: Los piolas no se casan; 14, 17.30 y 21: Donde duermen dos, duermen tres. P.m.18.

COLEGIALES

★ **ARGOS. F. Lacroze 3455. 854-0673.** Cont. 15.20, 19.5 y 22.50: Carrera final 17.5 y 20.50: En la red del sexo y la muerte. Notic. P.m.18.

★ **ATALAYA. Córdoba 4633. 773-0700.** Cont. 16.20, 19.40 y 23: Te rompo el rating; 14.30, 17.50 y 21.10: La carpa del amor; 16.5, 19.25 y 22.45: Notic.

★ **RIALTO. Córdoba 4287. 86-8764.** Cont. 14.25, 18.35 y 22.45: Fama; 16.30, 20.40 y sáb. trasn. Juego sucio. P.m.18.

FLORES

★ **AUDITORIO SAN ROBERTO. Bolivia 667. 612-0084.** Cont. Sáb., dgos. y fer. cont. de 15.30 a 22.30: Te rompo el rating; La playa del amor. S.r.

★ **COLISEO. E. Bonorino 36. 631-6181.** A las 15.20, 17, 18.50, 20.45 y 22.50: Los perros de la guerra; 15, 18.40 y 22.40: Notic. P.m. 18. Sáb. trasn. 1.

★ **CONTINENTAL. Carabobo 945. 631-2218.** Cont. 16.10, 19.30 y 22.10: Gente como uno. 14.20: El año que viene a la misma hora. P.m.18. Sáb. trasn. El caso Claudia; Carne.

★ **FENIX. Rivadavia 7802. 612-8858.** Cont. 14.25, 18.10 y 22.15: En la red del sexo y la muerte; A las 16.10 y 20.5: Carrera final; 14.10, 17.55 y 22: Notic.

★ **FLORES. Rivadavia 6661. 631-3701.** Cont. 15.15, 17.15, 19.10, 21.5 y 23: Gran valor en la Facultad de Medicina. S.r. 15, 17, 18.55, 20.50 y 22.45: Notic. Sáb. trasn.

★ **GRAND PRIX. Gaona 3263. 159-2551.** Cont. 15.10, 19 y 22.50: La vida íntima de Lili Marlene; 17.15 y 21.5: ¿Son o se hacen?. P.m.18.

★ **GRAN RIVADAVIA. Rivadavia 8636. 69-1356.** Cont. desde las 14.30: El gato con botas alrededor del mundo; María de oro y el perrito azul. Noche. desde las 19: El espía más peligroso del mundo; Coraje huyamos.

★ **PUEYRREDON. Av. Rivadavia 6871. 612-0389.** Cont. 14.25, 17, 19.35, 22.30 y sáb. trasn. 1: Tristán e Isolda. P.m.18. Notic. 14.10, 16.40, 19.15, 22.10 y 0.50.

★ **R. INDARTE. Rivera Indarte 44. 612-5500.** Cont. 14.35, 18.15 y 23: Basta de rubias; 16.15 y 20: El día del cobra. Sáb. trasn. 1: Basta de rubias.

★ **SAN JOSE. Rivad. 7350. 611-5989.** Cont. El espejo roto; No se puede parar la música. S.r.

★ **SAN MARTIN. Av. Rivadavia 7060. 612-5416.** Cont. desde las 13.30: El Shaolín de la mano mortal; Sahara Cross. P.m. 18.

LINIERS

★ **GRAN LINIERS. Avda. Gral. Paz. 44.** Cont. 15.20, 19.10 y 22.50: Los perros de la guerra; 13.40, 17.10 y 20.50: Sociedad para el crimen. P.m.18.

★ **GRAN ODEON. Montiel 160. 641-7673.** Cont. 16.20, 19.40 y 23.10: Gran valor en la Facultad de Medicina; 14.20, 17.50 y 21.15: Subí que te llevo. S.r.

★ **MARTIN FIERRO. Avda. Gral. Paz 47.** Cont. 14.20, 18.30 y 22.40: Gente como uno; 16.40 y 20.50: Violación P.m.18.

MATADEROS

★ **ALBERDI. Juan B. Alberdi 6169 68-0496.** Cont. 14.45, 18.35 y 22.30 Basta de rubias; 16.40 y 20.30: El día del cobra. P.m.18.

★ **EL PLATA. J. B. Alberdi 5751. 68-1118.** Cont. 16, 19.25 y 23: Gran valor en la Facultad de Medicina; 14.20, 17.35 y 21.10: Subí que te llevo. S.r.

★ **GRAN BUENOS AIRES. Av. del Trabajo 5427. 68-2525.** Cont. desde las 14.30: Flash Gordon; Cinco locos delirantes. S.r.

★ **GRAN LUGANO. Murguiondo 4062. 601-3457.** Cont de 14.30 a 18.30: El gato con botas alrededor del mundo; María de oro y el perrito azul; Desde las 19: Los piolas no se casan; Donde duermen dos, duermen tres. P.m.18.

JORGE NEWBERY. Ex Lugano 1 y 2. 601-3457 Cont. desde las 14.30: Flash Gordon; El hombre nuclear. S.r. Sáb. trasn.

ONCE

★ **LORIA. Rivadavia 3058. 87-1436.** Cont. 14.45, 19.5 y 22.45: Momentos; 16.30 y 20.30: El infierno tan temido. P.m.18.

★ **MAJESTIC. Pueyrredón 230. 87-9636.** Cont. 15.50, 19.30 y 23.10: La vida íntima de Lili Marlene; 14, 17.40 y 21.20: El tercer sexo se divierte. P.m.18. Sáb. trasn. Basta de rubias.

PALERMO

★ **G. NORTE. Santa Fe 3730. 72-8468.** Cont. 14.50, 16.50, 18.50, 20.50 y 23 Gran valor en la Facultad de Medicina; Notic. S.r.

★ **N. ROSEDAL. Serrano 2454. 774-3101.** Cont. 15.45, 19.20 y 22.45: Basta de rubias; 14, 17.30 y 21: El día del cobra. P.m.18. Sáb. trasn. 1.5.

SUR

★ **DANTE. Alte. Brown 1243. 21-6484.** Cont. desde las 14.30: Te rompo el rating; La playa del amor. S.r.

★ **RIVAS. La Rioja 2054. 91-1841.** Cont. dde las 14.30: Juntos son dinamita; El hombre araña ataca de nuevo. S.r.

VILLA DEVOTO

★ **ACONCAGUA. Av. Gral. Mosconi 3260. 571-5208.** Cont. 14.30, 18.45 y 22.50: La fórmula; 16.30 y 20.45: Fama. P.m.18.

★ **EUROCINE. Nueva York 3336. 50-1443.** Cont. 14.40, 18.50 y 22.50: La vida íntima de Lili Marlene; 16.50 y 20.50: Siete muertes sospechosas. P.m.18. Sáb. trasn. 0.50.

★ **PARQUE. Cuenca 3250. 50-4448.** Cont. desde las 14.30: Flash Gordon; Cinco locos delirantes.

VILLA URQUIZA

★ **25 DE MAYO. Triunvirato 4438. 51-1859.** Cont. 15.35, 19.5 y 22.45: Gran valor en la Facultad de Medicina; 14, 17.15 y 20.50: Subí que te llevo. S.r.

★ **GRAN URQUIZA. Bauness 2506. 51-2135.** Cont. 16, 19.30 y 23: El caso Claudia; 14.20, 17.50 y 21.20: Noche de brujas. P.m.18. Sáb. trasn.

GRAN BUENOS AIRES

★ **AVELLANEDA. Colonial.** Contacto diabólico; El cazador de tiburones; Camelia y sus amantes. P.m.18.

—**Gral. Roca.** Conspiración en China; Terror en el fondo del mar; Cannoball (carrera contra la muerte). P.m.14.

—**Maipú.** Los perros de la guerra; Los visitantes del más allá. P.m.18.

—**Mitre.** Corrupción se escribe con sangre; Dragón contra dragón. P.m.18.

—**San Martín.** Gran valor en la Facultad de Medicina; Subí que te llevo.

★ **BELLA VISTA. Gran Pacífico.** Gran valor en la Facultad de Medicina; Subí que te llevo.

★ **BOULOGNE. Gral. Belgrano.** Dale más duro Trinity; Los incorregibles P.m.14.

—**Súper.** Subí que te llevo; Gran valor en la Facultad de Medicina.

★ **JOSE C. PAZ. Paz.** Flahs Gordon; Cinco locos delirantes.

★ **LOMAS DE ZAMORA. Avenida.** La vida íntima de Lili Marlene; Quién me quita lo bailado. P.m.18.

—**Coliseo.** La espada en la piedra; El regreso de la montaña embrujada; Noche: "El bicho bajo la lupa".

—**Español.** Corrupción se escribe con sangre; Adulterio a la italiana. P.m.18.

—**Gran Lomas.** Gran valor en la Facultad de Medicina; Subí que te llevo.

★ **QUILMES. Cervantes.** Gran valor en la Facultad de Medicina; Subí que te llevo.

—**Moderno.** Gente como uno; El año que viene a la misma hora. P.m.18.

★ **RAMOS MEJIA. Gran Belgrano.** Gran valor en la Facultad de Medicina; Subí que te llevo.

—**San Martín.** Los perros de la guerra; Casi una historia de amor. P.m.18.

★ **SAN MARTIN. Ateneo.** Los incorregibles; Dale más duro Trinity P.m.14.

—**Gran Plaza.** Corrupción se escribe con sangre; Adulterio a la italiana P.m.18.

★ **SAN MIGUEL. Mayo.** Cruising; Más allá de la gloria. P.m.18.

—**San Miguel.** Corrupción se escribe con sangre; Adulterio a la italiana. P.m.18.

CRONICA, Edición de la Tarde. Registro de la Propiedad Intelectual Nº 25.414. Director: Ricardo Gangeme.
Redacción, Administración y Publicidad: Azopardo y Garay. Teléfonos: 361-1001/1051/1101.

EL PODER EJECUTIVO RETIRO PROYECTO DE LA CAL

NUEVO ESTUDIO A OBRAS SOCIALES

Para un "nuevo estudio", el Poder Ejecutivo reiteró de la Comisión de Asesoramiento Legislativo el proyecto reglamentario de la Ley de Obras Sociales, enérgicamente resistido por las organizaciones sindicales, porque, básicamente, les quita el control y administración de las mismas. La Comisión había calificado el proyecto de ley como de "significativa importancia". Se descuenta, ahora, que será reelaborado en el Ministerio de Acción Social, donde la iniciativa tuvo su origen.

De acuerdo con el articulado de la ley y del proyecto de decreto reglamentario, ahora susceptible de reformas por parte del propio Poder Ejecutivo, los entes de obras sociales poseerán individualidad jurídica y serán desvinculados totalmente de las organizaciones gremiales de trabajadores. Disponía, asimismo, que la administración y control de las obras sociales sean ejercidos por el Instituto Nacional de Obras sociales (INOS), organismo que contaría con el asesoramiento de un consejo consultivo integrado por dos representantes de cada ente de obra social incorporado al régimen.

En lo que atañe a la reacción de los sindicatos, se hizo público, reiteradamente, que los mismos objetan el hecho de que la ley en cuestión tiene el propósito final de excluirlos del manejo de las obras sociales. El proyecto respectivo, es de interés consignario, había sido elaborado según las pautas dictadas en la materia por la Junta Militar.

● SITUACION DE JUBILADOS

El ministro de Acción Social, vicealmirante retirado Carlos A. Lacoste, al referirse a la situación de los jubilados y pensionados del país, dijo que los mismos "se han visto favorecidos en el último quinquenio con incrementos que los han colocado en una progresión superior al 60% respecto de las retribuciones del sector activo, relación que en 1975 alcanzaba al 53%".

De esa manera, el ministro respondió a declaraciones de dirigentes de entidades que nuclean a los jubilados y que reclaman con insistencia mayores aumentos en los haberes que perciben.

También el vicealmirante Lacoste destacó "el avance que se ha registrado en la simplificación del sistema jubilatorio", señalando al respecto: que de 13 cajas, se pasó a 3: Comercio, Industria y Autónomos, además de la del Estado", aunque —dijo— "lo ideal es llegar a una sola".

La situación actual —subrayó— es apreciablemente mejor que la de hace cinco años. En 1976 había en este Ministerio registrados 1.700.000 jubilados y 270.000 expedientes. En estos cinco años se han eliminado esos expedientes y ahora hay 2.300.000 jubilados.

● POCOS FONDOS

El ministro reconoció que los ingresos que se obtienen del IVA no compensan los aportes jubilatorios que realizaban las empresas y que fueron eliminados —como se recuerda— durante la gestión del equipo económico que encabezó el doctor Martínez de Hoz. Precisó que en el presupuesto para 1981 las partidas para el FONAVI equivalen a menos de la mitad del porcentaje utilizado anteriormente, que equivalía al cinco por ciento de los salarios.

¿DERRUMBE? APUNTALAN BELLAS ARTES

Por decisión de la Municipalidad de la Ciudad de Buenos Aires fue clausurada ayer, por espacio de 72 horas, la Escuela Nacional de Bellas Artes "Prilidiano Pueyrredón", ubicada en Las Heras, entre Callao y Rodríguez Peña. La causa de la decisión fueron las fisuras encontradas en las paredes del sótano del edificio, que tiene más de 75 años de antigüedad.

Al detectarse el problema, un grupo de profesores y alumnos se negaron a continuar las clases "hasta que se tomen las correspondientes medidas de seguridad para evitar un derrumbe", lo cual, según se consideró, era factible por la construcción de una cochera en el terreno aledaño.

El rector del instituto educativo, Domingo Mazzone, afirmó que "no existe peligro de derrumbe, pero ante la situación, mi responsabilidad me llevó a dirigirme al director nacional de Arquitectura de Educación, quien envió un ingeniero que constató el hecho; simultáneamente —agregó—, me dirigí a la Municipalidad que, tras una observación de sus técnicos, decidió clausurar la escuela, como medida precautoria".

El tema trascendió incluso fuera del ámbito de la Escuela Nacional de Bellas Artes, puesto que varios vecinos del lugar denunciaron problemas por la construcción de la mencionada cochera, haciendo revisar sus casas y pidiendo que el apuntalamiento se extienda hacia ellas, hasta que se estudien los efectos del tipo de trabajos que se perpetran allí.

Las Tasas de Interés Continúan Subiendo Para Dolor de Deudores

Con una ligera baja en la cotización de las divisas y del oro, pero continuando el alza de las tasas de interés se abrió esta mañana la operatoria de los mercados cambiarios y financieros.

El dólar, que durante las jornadas anteriores osciló para el tipo vendedor entre los 4.390 y los 4.400 pesos en la mayoría de las casas de cambio y bancos autorizados, hoy podía adquirirse entre los 4.370 y 4.380 pesos.

También hubo una baja en la cotización del oro, ya que el precio del lingote descendió desde cerca de los 70 millones de pesos por kilo hasta poco más de los 66 millones, al igual que en sus acuñamientos en moneda.

Entre éstas el mexicano, que había llegado a tocar los 2,6 millones de pesos, hoy estaba en algo más de 2,5 millones, en tanto el kruger rand de Sudáfrica que tuvo topes de hasta 2,16 millones oscilaba en los 2,1 millones.

En cambio, aunque de escasa significación en el mercado, continuaron repuntando las monedas conmemorativas del Mundial de Fútbol de 1978, y para las de fondo espejo de plata, emisión de 1977, ya se ha llegado a los 500.000 pesos, triplicando su valor en poco tiempo.

Este panorama, sobre todo en lo que hace al aspecto cambiario, se explica en dos formas por parte de los interesados, ambas originadas en el Banco Central de la República Argentina (BCRA), destinadas a recuperar la confianza de la gente.

La primera son los anunciados créditos que se tomarán en el exterior que serán volcados a la plaza tal vez mañana mismo en buena cantidad, de acuerdo con las versiones oficiales, y la segunda es una presión formalizada sobre los cambistas.

Sin embargo, la plaza se mantiene tranquila y no existen vendedores, por lo que las casas de cambio y bancos han visto mermar sus posiciones en los últimos días, por lo que podrían volver a convertirse en tomadoras del Banco Nación.

Las tasas de interés también están actuando como un factor de sostenimiento del dólar, ya que ahora no se trata de bancos y financieras de segunda línea los que pasan del 10% mensual

MALVINAS

Encontrar una Solución Pacífica

El canciller, Oscar Camilión, afirmó hoy que la negociación con el Reino Unido por la soberanía de las islas Malvinas debe tener en cuenta "el interés de los habitantes de las islas" para "cualquier solución definitiva" a que se arribe en la disputa que, destacó, debe lograrse "por medios pacíficos".

Camilión habló hoy durante un acto realizado en el Palacio San Martín al conmemorarse el "Día de la Afirmación de los Derechos Argentinos sobre las islas Malvinas" y en esa ocasión enumeró cinco premisas básicas sobre las cuales debe asentarse la negociación.

El canciller mencionó en primer término que "las Naciones Unidas son competentes para entender en la cuestión" y en segundo lugar señaló que "la disputa debe solucionarse por medios pacíficos".

El tercer punto indica que "la controversia versa sobre la soberanía"; el cuarto expresa que "la disputa es bilateral entre la república y el Reino Unido" y el quinto destaca que "el interés de los habitantes de las islas debe ser tenido en cuenta para cualquier solución definitiva".

Camilión hizo extensivo el derecho argentino también sobre los archipiélagos de Georgias y Sandwich del Sur tras reiterar que "la reincorporación de las Malvinas al patrimonio nacional es un objetivo permanentemente argentino".

Subrayó que "nuestro país ha buscado y está dispuesto a preservar en su intento, multitud de medios conducentes a una solución" y además explicó en detalle todo cuanto la Argentina está haciendo en beneficio del abastecimiento, las comunicaciones y el adelanto del archipiélago así como en la promoción cultural de los malvinenses mediante el otorgamiento de becas en el territorio nacional.

- MIRTHA LEGRAND, UNA ESTRELLA EN GIRA
- DICEN QUE "SOLEDAD" CORRE PELIGRO
- NELIDA LOBATO RETORNO CON BUEN LOOK
- MADRE DE GALANCITO PROPONE UN SHOW

"Iba a salir en gira con '40 quilates', pero como la misma demanda más costos y elenco me quedé con 'Rosas amarillas, rosas rojas'," anunció a sus amistades Mirtha Legrand, **la exquisita.** La comedia, basada en "La indiscreta", **fue dada a conocer en Baires por doña Mirtha en abril del '77.** Le cambiará el título quedando el de **"La estrella"** (el segundo rebautizo, como se ve) debido a que el personaje central **es una notoria estrella de las tablas.** De esta manera, la señora Legrand **retoma contacto con su público en vivo y en directo. Tableau.**

● RUMORES

Se rumoreó en la víspera que el teledramón "Soledad" con la diva Libertad Lamarque **podría ser levantado** debido a que en su argumento se asiste a una situación con **hijo natural** y a una **joven soltera que sale con un hombre casado** (rol a cargo de Christian Bach, **la argentina que trepó en México).** Se ignora si eso sería objeto de semejante fallo **pues muy bien lo podrían pasar en un horario fuera de protección al menor.**

● PRODUCTORA AUSENTE

Nati Mistral, **la lorquiana, debió permanecer una semana más en México y por eso no pudo asistir (como productora) al debut** de Josela, **la compatriota,** en un local de San Telmo que ha sido cambiado **(mesas en lugar de butacas).** El público, al salir, anunció que **"faltaría un poco más de juventud en los bailables".** Se notó a Pablo Palitos **bailando buleriías** en el tablado con su hija Graciela Pal y a Elida Gay Palmer, **la que no se pierde un party.** La atención de la noche recayó en la pareja formada por Laura Ribó y Edgardo Montel, éste muy elegantón. Organizó la premiere Jorge Gandolfi, **el solícito. ¡Crash!**

● REAPARICION

Brillante velada se originó con motivo del debut de Enrique Pinti, **el que dice verdades.** Si bien su presentación se había efectuado una semana antes, la premiere de vísperas **contó con un relieve inusitado.** Todo comenzó con un cóctel que agrupó a compacta multitud. En el mismo pudo observarse **la reaparición pública** de la vedette Nélida Lobato luego de **su reciente operación quirúrgica.** Se la notó **muy sonriente, con buen ánimo y un look que la mostraba con menos años encima.** La escoltó **caballero ignoto.** Luego se sentó a su lado China Zorrilla, **la que se empecina en peinarse con tocado que no la favorece.** Olga Zubarry, **la vasca,** Juan Carlos Calabró, **el contra,** con su cónyuge "Cóca"; Pepe Fechoría, **la lengua biónica;** Renata Schussheim con su novio afrancesado **¡Chim, pum!**

● LAS PULLAS

Enrique Pinti se mostraba nervioso **("El cóctel debió haberse hecho después de la función y no antes. Estoy más pendiente del show que de la atención de la gente").** Transpirando la gota gorda, cantó (vibrante su adaptación del "Guita, guita", inspirado en tema de "Cabaret"), dio vueltas por el escenario y emitió serie de **punzantes** notas de actualidad mostrando falencias que no todos se atreven a enunciar. También **cargó baterías en base a defectos del cine nacional, la televisión** (denominó **"Madame Spray"** a la señora Nelly Raymond) y la manera cómo hacíamos el ridículo cuando salíamos al exterior ("Uno veía a alguien con gamulán comprando pavadas y sabía que era un argentino"). ¡Clong!

● PREMIO

El día 31 del mes anterior, la emisión del Premio de Mónaco nucleó buena cantidad de audiencia. Totalizó **pico máximo de 29,0** de rating y alcanzó a ser visto por **2.826.855 personas.** La audiencia total manifestó este índice de promedio: ATC **que lo pasó 22,2,** Canal 9, **3,7,** Canal 11, **0,8** y Canal 13, **4,6.**

● ¡ALO, ALO!

La progenitora de Ricardo Darín, **el galancito,** o sea la actriz René Roxana, está dispuesta a brindar show en base a este título: **"Hola Susana, te habla René".** De esta manera, **quiere tener un diálogo teatral con la vedette Susana Giménez,** sindicada como **actual amor de su único hijo varón.** Le falta a la señora Roxana concretar sala y hasta el autor de su engendro, inspirado en idea suya.

● NERVIOS

Duilio Marzio, **el sempiterno, está nervioso** ante la espera de que lo llamen para trasladarse a España para montar allí "Al fin y al cabo es mi vida", **una pieza mórbida con la que no pasó nada en Baires.** Con respecto al viaje de Teresa Blasco, **la parlanchina,** rumbo al mismo país, se aclara que **no es para actuar en el mismo engendro** sino en otro espectáculo para el que la habría propuesto un empresario argentino. **Tableau.**

● CUEROS A CONTRALUZ

En privada que se dio de "Mientras me dure la vida" pudo detectarse **el talento dramático** del joven (de 22 años) Luis Aiesa, el vasco que no pudo terminar su parte debido a que **se suicidó en medio del rodaje tirándose de tercer piso de Avenida Las Heras,** en el domicilio del director de la vista, **el plástico** Carlos Otaduy. Aiesa muestra en el metraje una escena de **desnudo total** que fue salvada de la censura por su realizador **debido a ser filmada a contraluz.** El desaparecido actor tenía un físico bien dotado a causa de sus frecuentes clases de gimnasia. También su mirada azul llama visiblemente la atención.